盛京時報

大正十五年一月十一日

◎本報價目◎ 每張銅幣八枚 每月現大洋八角
▲外埠連郵價目 每月現大洋九角五分 半年現大洋五圓貳角 全年現大洋拾圓
▲告白刊資 一行五號字十五字起碼 刊資一日每行現大洋 常期長期另議

發行人 宮川貫作
編輯人 菊池貞二
印刷人 石原庄太郎
發行所 盛京時報社
盛京時報支社
盛京時報支社

休刊中日祀祝大典

陰曆十一月廿日

北京政局將發生變化

馮喀密約內容 段氏下野決心 某督將軍厄運

(北京特派員癸水四日發)

邇來北京局勢。已陷於無政府無法制無軌道無情理之境。老段不理政務。許閣不克成功。小徐之被害。馬二之失援。愈趨於杌隉陵亂。險象環生。法律倫理。蹤跡無讀之境遇。茲將緊要事項。分誌如下。

▲小徐禍害之原因 徐氏抵滬時。老段暨京中故友。以去勸其入京。徐因被誼關係與責任問題。故率然入京。與閱一切。致遭七首喪身。殆亦預定之結果。惟其禍害之原因。表面上固係『子報父仇』。惟追究其招禍之重大原因。則有三種。(一)報告馮(玉祥)喀(拉罕)締結密約之內容。(密約內容見後)(二)推薦許閣中加入孫傳芳派之閣員。(三)聯絡直系。防禦國民軍政治之發展。有此三種要因。故爲人欲食其肉而寢其皮。此係確切之事實。縱然無陸承武之因果關係。合於其中。徐之入京。已陷於樊籠中。終則發難變起突生。變遭爭難哉。

▲馮喀密約之內容 馮玉祥受國民黨中央派之慫恿。聯絡蘇俄政府。其最要之希冀。係期槍械之來源不絕。此係顯然之事實。惟需要者。既抱無厭之求。則供給者。當然提出報酬條件。以相限制。此密約之所以成立也。一年載前議或與胡漢民之赴俄。即係締結密約之線索。密約中最重條款。大略(一)供給馮玉祥軍餉五百萬元。軍械若干。由馮轉援郭松齡。打倒張作霖。事成之後。俄人在華利益。於東省劃爲特殊利益範圍。郭氏倒戈之初。莫斯科革命軍事會議。所以議決派兵集中邊界。候命隨時佔據中東路附屬地。幸而郭死。張之勢復元。否則。東省版圖。殆將變色。揣測馮氏之用意。寄以爲東省係東鄰之特殊勢力範圍。個人獨立精神與實利。似難完全達到自由行動之目的。故締結此約。以夷制夷以毒攻毒。互相牽制。冀於日俄傾軋之際。得外交上之勝利。發展個人勢力於中原。(二)外蒙承認其爲獨立國家。作中俄國際之緩衝地帶。另行締結中俄蒙新約。此密約之大略也。不期郭氏失敗。國民軍勢微。殊難履行。因而馮氏焦灼萬分。哭笑不得。適值許閣出台。因之極力要求王正廷長外。黃郛長交。以及其餘民黨重要份子之分掌各部。俾期朋比爲奸。上下其手。犧牲國脈。以供赤色帝國主義旗幟下之走狗。喪心病狂。誠可誅矣。

▲蘇俄政策之採取 王正廷外交之趨勢如何。關過中俄大綱。日睹中東路附近俄黨猖獗情形者。類能道及。無須記者喋喋不止。王氏之趨勢既係如此。值茲千鈞一髮。稍縱即逝之機。不成問題。故欣欣然有喜色。出面幫忙。不成問題。因此建議採取蘇俄外交政策者。絡繹不絕。喀拉罕及其政府。因已失之利權。苦無收獲希望。聞有進言於馮。略謂貴督勢力所及之中央政府。亟採取我國之外交政策。略加試驗。前次府閣締結之條款。即可從容磋商。寄讓其後。外感如斯。兼以內慾。此王氏之所以決定毅然就職也。外部中歐美日本等派之外交家。聞悉之下。大爲驚訝。於是團結實力。公推顏惠慶爲首領。非步爲營。恐大作嚎。堅甲利兵。以遏制王氏之就職焉。

▲段氏下野之決心 疑聞其族侄運閣所談。執政六月三十日所頒之一月十五日以前。國民代表會議。議員在京召集之明令。即係執政根據馬電治本之政策。事與願違。決意下野。惟邇來因種種之激刺。對于政治。愈抱灰心。馮方之不能理論。猶係當頭棒喝。故於昨夜召劉之龍入府。請其赴張垣一行。示意馮氏。趕快於十五日以前。妥籌圓滿辦法。至時決不稍停等語。吳佩孚本日來電。與執政商量恢復法統之步驟。執政未置可否。蓋因已決心不問政治故也。許閣又因民黨之作祟。故意拆台。一時又不克成功。政局之變化。瞬將發生。此老之末運。亦云危矣。先見不明。又何足惜哉。

▲某督將軍之厄運 馮玉祥外失信守。內傷感情。舉動乖方。毒遍四海。洪水猛獸。擾亂中國。此人不除。國將淪亡。稍具治思想者。決不以予言爲苛論也。國民軍之勢彊。假將顯著。孫岳岳惟峻討直。鹿鍾麟張之江宋哲元等之叛變。醞釀甚久。其失敗也。亦在不旋踵間矣。

許世英內閣前途之荊棘

京訊云。許內閣閣員發表後。迄昨日止。猶無一人就職。許氏本人及院秘書長汪守珍等。多方奔走疏通。均無效果。聞外交王正廷。已聲明非全體就職。本人不能單獨就任。且內閣並無政策。即就任亦無意義。內務于右任則言明奉先總理孫中山先生遺命。不作段祺瑞政府之官吏。教育易培基。則一再聲明不能與安福黨人共事。非龔心湛去職。無商量餘地。海軍杜錫珪。曾有東電致許道賀。許以爲必能就職。去電速駕。不料三日得杜之覆電。已以本人材力不勝。不諳海軍爲辭。毅然拒絕。農商寇遐。曾向匯業銀行借款三萬元。宴客聯絡。本無不就之意。但因係以二軍代表資格入閣。今于右任如此表示。本人亦不能遽就。故亦觀望不前。司法馬君武。固必就職。亦以受各方牽掣。不便先就。故雖有財政陳錦濤陸軍賈德耀交通龔心湛三部可以就職。而龔以受排擠。已有動搖之勢。既往及現在。雖曾積極與國民軍聯絡。對於二軍要人。尤爲敷衍。前日並以交長名義。送三千元爲國民軍傷兵慰勞費。然而二軍對之。迄未諒解。昨因交通部在職之閣員疏解。謂交通一席。當由本人自兼。望各位速爲就職。以支持政府門面。然某方對於許之自兼。仍不滿意。將來究竟如何結局。誠有注目之價值。或者許內閣竟因交通一席。引起意外。亦未可知也。

又云。新閣員自命令發表後。均徘徊不進。許世英方面。頗覺困難。故近數日。分別疏通。除于右任堅決表示不幹外。其餘均在考量中。司法馬君武。係許以私人關係拉攏。決可先就。農商寇遐無所謂就否問題。只以各閣員尚無表示。不好先就範。教育易培基。亦極願幹者。惟因有在段政府下不作官一語。未便自行轉圜。改由教育界公推其就職。龔心湛係徐樹錚所保。徐死後。龔失一保鑣者。本不願幹。因許世英以段方一人未有。與段難堪。幸拉龔入閣。龔已有讓出次長之意。外交王正廷。本人願幹。而其左右張我華勸王勿幹。孔祥熙勸王幹。蓋張無次長望。孔則有之也。

山西郵件投遞困難

山西汾陽訊云。此間不得外間郵件。已達一月。頃方接得外來之函件。因消息不通。人民不知最近時局有所變化。故倍覺恐慌。此並不能委爲郵局之過。因近今戰事頻仍土匪之騷擾。以及種種障礙。使郵局辦事。極感困難。所有郵信之車輛。多被當局收去。有力之批夫。亦被募去爲兵。故郵件益無法遞送。學校皆已停課。校舍大半爲兵士占據。洋價儘長增高。每元可兌銅元三百七十枚。民生之困難。於此可想。

使團不允附加賑延期

京訊云。關稅附加賑捐。陳錦濤要求外交團繼續徵加。以資賑濟北方戰地災民。外交團會議決否認。昨日荷使復送致外交部一照會。略謂貴國要求關稅附加賑捐。外交團各國代表。予以否認。蓋上次附加賑捐。爲天災所致。此次戰後災民。係人爲的。實無承認附加賑捐之可能性。等語。

浙江自治法案已宣佈

杭州訊云。浙江自治運動。經年累月。迄未實現。如九九憲法。頒布而未實行。三三憲法。頒布。迨至十三年冬。經省議會之決議。組織浙江省自治法會議。原擬五月內將全部自治法案告成。嗣以別種關係。始於十四年十二月告成。歷時凡九閱月。十五年元旦。爲宣布施行之期。該會特柬邀各界。宣布典儀。是日會場門口。懸旗結綵。車水馬龍。盛極一時。來賓入場。各佩紙花。由招待員引導入席。十時奏樂開會。由褚輔成主席。來賓及代表先向國旗行三鞠躬禮。復奏樂。由主席宣布浙江省自治法。每讀一條。眾皆鼓掌。宣布畢。全體起立三呼浙江萬歲。浙江省民萬歲。浙江省自治法萬歲。繼爲來賓致詞。如浙江省議會。各縣議會聯合會等。致詞畢。由主席答謝。復次爲來賓演說。有祝紹箕姜恂陳惟儉等十餘人。至十二時餘始赴場外攝影。散會。下午二時。縣議會聯合會及各法團。假公眾運動場開慶祝會。到者二千餘人。由查人偉主席。來賓有極痛快之演說。晚間七時復舉行提燈大會。參與者亦有二千餘人。前導國旗及軍樂。並有橫旗一面。上書自治萬歲。各人手提紅燈。由運動場出發。經興武路等繁盛市街。沿途高呼自治萬歲。至自治法會議門首。當由該會議主席褚輔成。延請群眾入會。致詞答謝。比散會。夜逾午矣。

▲各報館均鑒 粵自中樞失馭。潢池弄兵。藩鎮侈保境之談。兄弟啓鬩牆之釁。民意公然蹂奪。正軌乃乏從途。吾浙屢陷艱屯。爰思保障。七次制憲。六載成功。耗七十五縣之人。懶處糊席。都百八四條之法。敢懸國門。今者浙江省自治法實施行法。已由本會議於中華民國十五年一月一日將全文宣布。依法施行。同人等仔肩雖卸。願言□妥。竊以爲法不能以徒行。治尚望夫賢者。登高自卑。則市鄉之制度宜行。及瓜而代。則省縣之選期早屆。以言不省。事屬必需。爰以大亂方興。中原多故。

京衛軍改編府衛隊

吳光新之京衛軍。自歸賈德耀總長節制後。賈氏即著手改編爲府衛隊。交西北督辦署節制訓練。茲已呈報執政。已奉指令照准矣。令文如下。

臨時執政指令第一千九百五十八號。令陸軍總長賈德耀。呈請將京衛軍分別改編爲府衛隊暨移交西北邊防督辦節制訓練並裁撤京衛軍司令部機關由。呈悉。該總長籌劃周詳。洞明治理。整頓倡率。不以權利自私。深合本執政整飭戎政一秉大公之本旨。應准如所擬辦理此令。

淞滬督辦人選

京訊云。淞滬督辦一職。孫傳芳原擬以沈同午充任。嗣因張謇爲其子孝若運動此席甚力。故又中變。以目下張孫之感情推測。將來淞滬督辦。必屬孝若無疑云。

民國憲法

新草案已成(續)

議員三分一以上之列席不得開議非有列席員過半數之同意不得議決可否同數時取決於議長

第卅三條 兩院之議事公開之但依政府之請求或院議得開秘密會議

第卅四條 眾議院得以總議員三分二以上之列席列席員過半數之同意對於國務總理及國務員爲不信任之議決但大總統得交覆議

前項覆議如有總議員三分二以上之同意仍執前議時大總統非依第七十七條之規定解散眾議院應即免國務總理或國務員之職

第卅五條 眾議院認大總統有謀叛行爲時得以總議員四分三以上之列席列席總議員三分二以上之同意彈劾之

第卅六條 眾議院認國務總理及國務員有違法行爲時得以總議員三分二以上之列席列席員三分二以上之同意彈劾之

第卅七條 眾議院於常會閉會後爲行使本憲法第廿七條第四十九條第五十條第五十一條第五十五條第二項第六十七條第一百二條第二項第一百〇五條所載各職權得設常任委員會

由議員互選委員三十人組織之繼續開會至眾議院開會之日止

前項委員會之議事以總委員過半數之列席列席員三分二以上之同意決之但不爲眾議院所追認時即失其效力

第卅八條 參議院決之法律案須政府提付於眾議院政府如有異議時得與其案同時提出之 (未完)

廣告

健康上之生力軍

病魔爲吾人最可惡之敵○無時不謀侵入人體○攫奪吾人生命○自百齡機出世○乃如異軍突起○吾人生命之健康線上○遂多增一層可靠之保障○

▲面黃肌瘦。胃納呆滯。此時病魔已侵入內臟。急服百齡機。則胃大開。食量增進。肌肉堅實。壯健如虎。
▲遺精滑精。腰痠背痛。此時病魔已侵入腎臟。急服百齡機。則遺滑全止。痛苦全除。精足腎強。
▲焦燥善怒。煩悶不眠。此時病魔已侵入神經。急服百齡機。則心神鎮定。易於安眠。神完氣足。身體
▲口乾舌燥。便秘便赤。此時病魔已侵入腸道。急服百齡機。則濁氣上升。腸胃通達。百病離身。

請服百齡機百○百齡機是防禦疾病之生力軍○

百齡機價目 均按現大洋計算
小瓶一元 每打十元
大瓶二元 每打廿元

總發行所 上海愛多亞路
分發行所 奉天大西邊門外
九福公司
各省埠各藥房均有發售

青島 上海行 (滿鐵航路船)
▲榊丸 一月十五日
▲大連丸 一月十二日
▲西京丸 一月九日
天津行
▲長平丸 一月十日
▲天潮丸 一月十二日
龍口行 (往復共 旅順不行)
▲龍平丸 一月十五日
大連汽船株式會社 營口商營取扱店 電話(代表番號)四一八五番
圓丸一商會 電話 二八八四 六八四 番

變城分館經理金翁遐齡先生
哀啓者 ... 謹擇於夏曆十二月初九日 ... 恭致祭奠
諸同仁如蒙 大駕光臨不勝榮感
盛京時報 分館同仁拜啓

恭頌駐密山平陽鎮東三省陸軍二十一旅騎兵七團一營副官劉公忠義二連連長王公玉麟四連連長李公鳳亭暨連附兵士等之德政

[illegible]

中華民國十五年一月 日
密山縣平陽鎮商務分會登報

眼

本藥房自製現用光明丸一種專治男婦老幼遠年近日火眼 ...
英美大藥房

電報掛號二一四五○
中國電話 日本
唐山 啟新洋灰

清水式精米機

在東洋推米機的首創 實在的能力很大著的著

亦竟在第三回東京發明品博覽會推米機十六種試驗最高能力比較得着月桂冠是成績的獎彰就是清水式的推米機

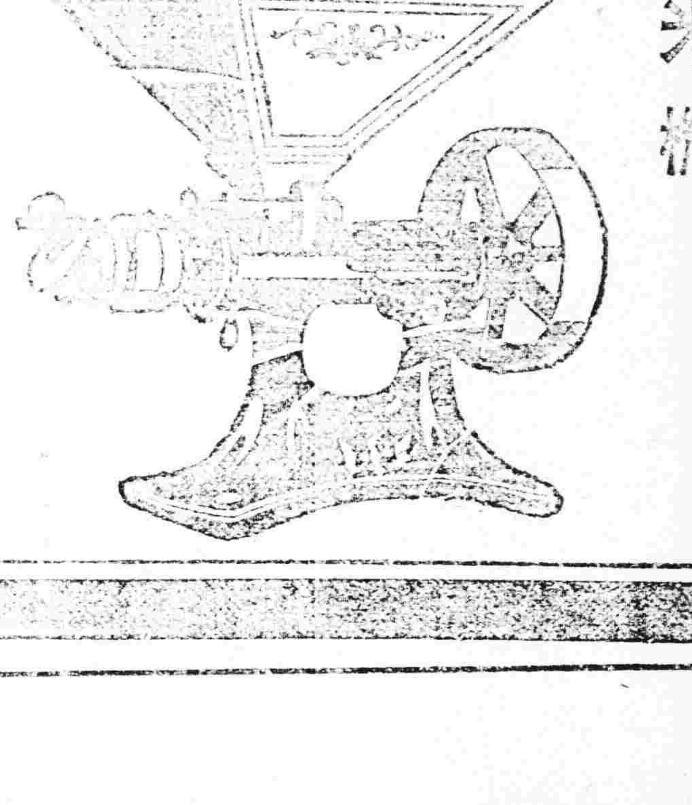

天下唯一清水式推米機總代理
奉天新站三層大樓 藤田洋行

補精保腎丸
歐美生乳藥
奉天鼓樓南 歐美西藥房

奉天鼓樓北 有成洋行 廉價廣告

富士瓦斯紡績株式會社 安東工場
滿洲安東縣

董曉初 內科方脈

失照聲明

緊要聲明

中外要電

老段通電乍修改矣（九日發北京專電）

非「辭職而去」也爲「共奠國是」也

段執政下野通電 現經修正發表 其大致略云執政以來荏苒一年事與願違身心俱疲 每念地方之糜爛殊深慚愧之感想際此事變善後困難政欲改執政制而佈國務院制更新諸政以補既往之失敗 如謀國利須排私心願依各方賢策速定國是庶解責任以履前言多難所以興邦改舊更始政不可私云云

許揆竟呈辭（九日發北京專電）

段執政通電修改發表並不表示定期下野之意且措詞多屬敷衍許世英大爲憤懣竟爾正式呈辭

馮系省區疆吏決定（九日發北京專電）

本日閣議決定推馮玉祥系 張之江 爲西北督辦兼察哈爾都統 劉郁芳 爲綏遠都統 李鳴鐘 爲甘肅督辦 李雲龍 爲陝西督辦

法權委員會期確定（九日發北京專電）

司法調查委員會確定十二日午前十一時在居仁堂舉行開會式是日議長定由王寵惠充任司法總長馬君武擔任名譽會長
又關司法調查委員會定于十二日舉行開會司法總長馬君武致歡迎詞旋由日置大使代表列國致答詞然後選舉委員會議長惟是日僅有開會儀式至議事規則等項擬俟下次會議決定

法權會議日本態度（九日發東京專電）

收回中國治外法權會議決定無期延長 美國雖經日置公使有電到京查延期理由乃因中國時局混亂致開會日本政府對此之方針即不撤回代表暫行觀察形勢云

比國寄付義捐

（東京九日專電）比利時駐日大使于本日照會外務大臣將比國對于關東震災賑款之剩餘金五萬圓如數寄贈查該項義捐決定撥充感化不良子女之事業費

荷蘭決參縮軍

（日內瓦九日來電）荷蘭政府決定參加日內瓦國際縮軍會議

杜斯喀那地震

（巴黎九日來電）據義國電杜斯喀那之采內地方昨日大起地震巴齊阿市房屋因之倒塌百餘戶居民均逃避戶外恐慌萬分災害損失當非淺鮮

墨西哥大水災

（紐約八日來電）據墨西哥市來電墨西哥南部洪水爲災沖失村落數處溺死者約達五百名損失甚巨

內相對議會之談話（九日發東京專電）

若槻內相對議會問題之談話以爲外間雖有政友本黨分裂後反形硬化等說吾等對此初無特別考慮惟政府始終以政策爲本位而進展至政府案之運命如何不能豫斷是以此時當無決計解散與否之論調當解散之舉須于最後瞬息間決定予爾以爲內閣或先行辭職亦未可知此時殊難豫測所以務避採取解散手段者即願依政策之實施以順利解決耳

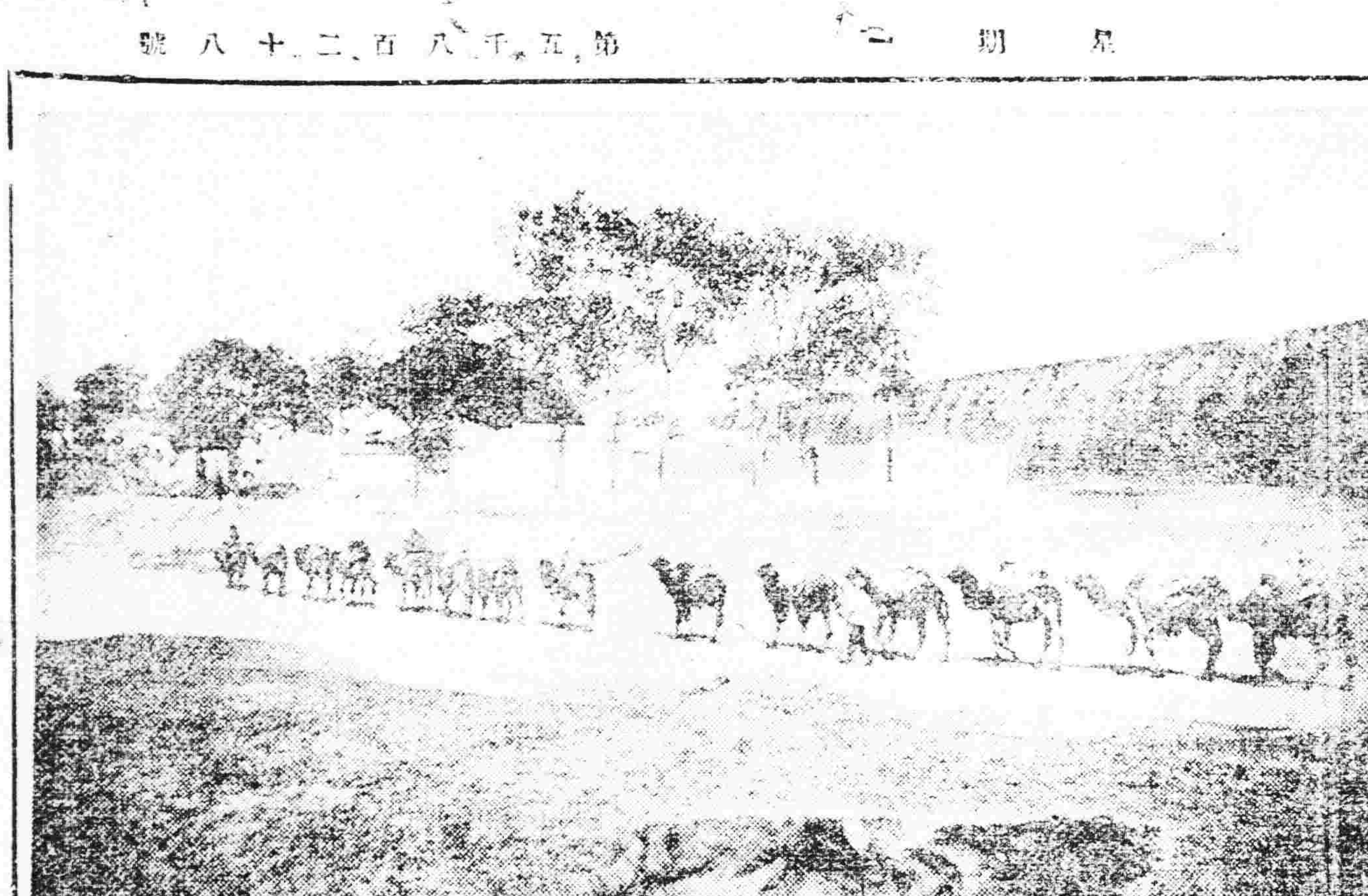

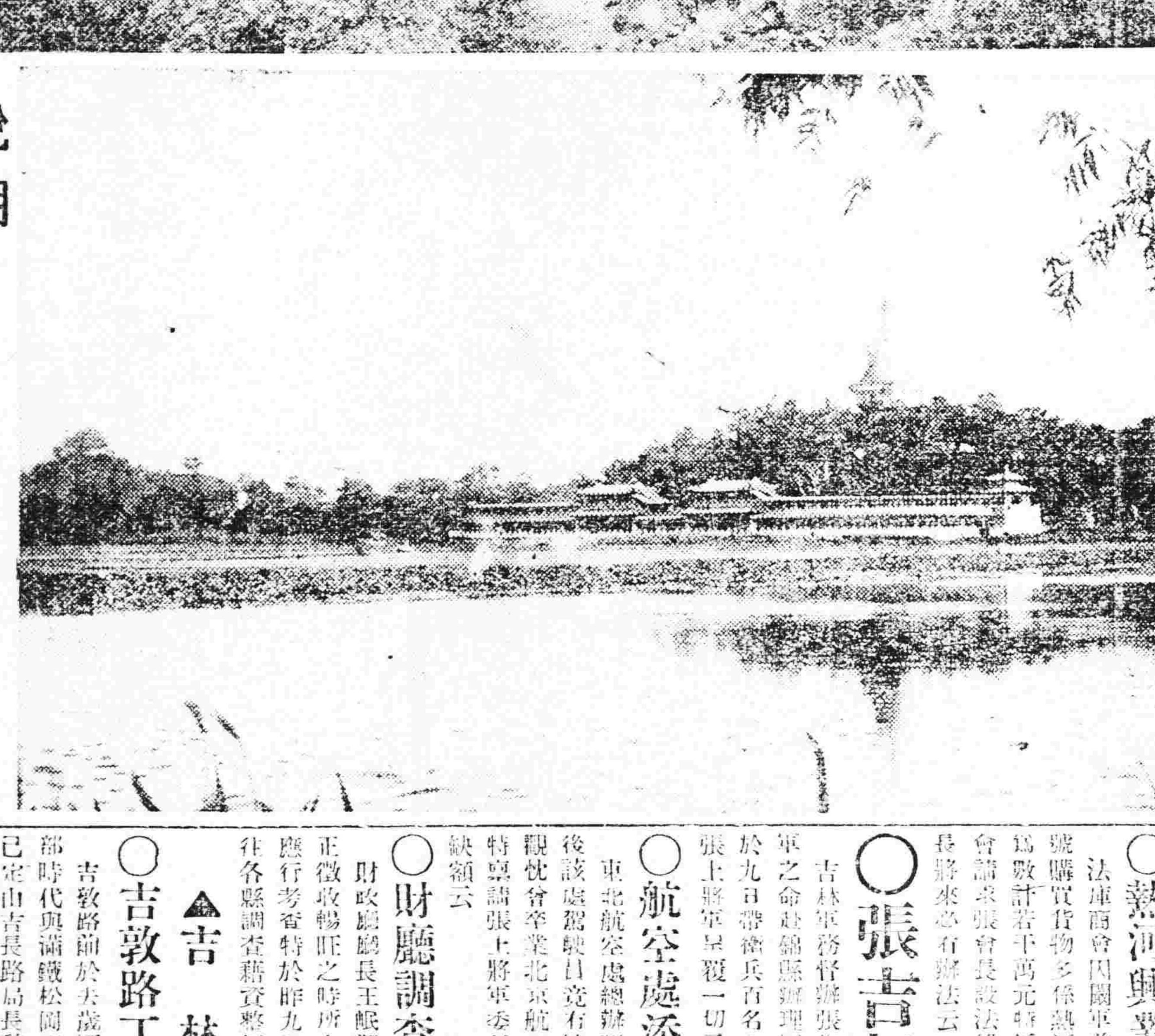

說明 上北京城外之駱駝隊 下北海公園景山遠望

東三省新聞

▲奉 天▼

○令各縣解散商團

前當郭軍反奉所有各軍齒行調赴前線遺調防務會經王永江省長通令各縣組織商團以資自衛致者郭軍既平各軍亦應回防舊據撫商親起見特於八日通令各縣將各該縣組設之商團一律解散咨即具報備案云

○鎮威軍改訂軍制

張上將軍自討平郭軍後擬注重民治裁減軍隊並定三省共編步兵九旅騎兵三旅目將師制改爲旅制每旅計步兵三團附屬三營另設迫擊炮一營機關槍一連獨立騎兵一營炮兵一營工兵二連業經張上將軍核決一俟各軍缺額補足後即當實施云

○張軍長回省參會

第四方面軍團長張煥聊前由湯岡子回省後次日即赴新民佈置防務茲因軍署又開會議請軍長復於八日晚車由新返省參與會議云

○省長令嚴查郭部

省長王岷源爲慎重治安計特令各縣知事留郭松齡雖已伏誅而所部軍隊潰散甚多雖經分別收容仍有私逃在外滋生事端者嗣後對于該項潰兵務須嚴查以免意外云

○熱河興業票辦法

法庫商會因關軍前在該縣街各商號購買貨物多係熱河興業銀行紙幣爲數計若干萬元特派員來省向總商會請求張會長設法維持聞已請准省長將來必有辦法云

○張吉督回奉覆命

吉林軍務督辦張作相前承張上將軍之命赴錦縣辦理軍務茲已事竣遂於九日帶衛兵百名由錦縣回奉謁見張上將軍呈覆一切云

○航空處添駕駛員

東北航空處總辦張學良查此次戰後該處駕駛員竟有缺乏之感查有齊觀忱曾卒業北京航空學校成績頗佳特稟請張上將軍委任爲駕駛員以補缺額云

○財廳調查稅務員

財政廳廳長王岷源查各縣稅局現正徵收暢旺之時所有員司是否盡職應行考查特於昨九日派委員二名分往各縣調查藉資整頓云

▲吉 林▼

○吉敦路工事停頓

吉敦路前於去歲經葉恭綽長交通部時代與滿鐵松岡理事訂妥約文並已定由吉長路局長魏武英與滿鐵商定督修業於去歲冬初籌備勘測指日開工現因中央政局變化此項約文未經提出閣議該約作廢因是吉敦路興工修築現已入於停頓狀態矣

○昨日起停止給養

當道前於戰事吃緊之際以憲兵警察稽查偵探等晝夜勤務特發給給養以資鼓勵刻下時局平定乃自昨日（九日）起將是項給養一律停止發給已於七日令行兵站處轉知警察廳及憲兵司令部稽查處等遵照云

○令各軍協剿胡匪

東北邊防督辦張雨亭查時局不靖各屬胡匪乘機滋動若不盡清殊非保境安民之道是以特於昨九日通令各軍一律相機協剿以保公安云

▲營 口▼

○保安隊定行解散

前者戰事緊急練軍去營埠內治安頗堪憂慮是以官商核議招編臨時保安隊三百名分爲六隊往於各署界內各隊長皆由警廳督察員兼代現在警察廳長李禹銘以時局業已平靖該項保安隊應即裁撤故於八日晚令知各署長將所轄之保安隊即日解散呈報

○京奉車通溝帮子

河北火車通前復阻已記前報茲聞河北車站現又出售溝帮子之車票據云如欲西行再由溝帮子赴錦縣之票以次購票而行惟時間尚未確定遂由海關當一二日不能預計云

▲遼 陽▼

○各學校預備年考

現在寒假在邇各校學生之成績優劣各自不同雖平時各科記分若不加以考試分別甲乙殊不足以資鼓勵故各級學校近日莫不預備考試云

○轉發中籤對號表

奉天總商會准奉天財政廳函開查奉天七年短期公債第五次還本抽籤所有抽中號籤業經函知在案茲將所中號籤各債票號碼分別編印對號表裝集成冊除分發外相應檢同對號表壹百冊函請貴會查收轉發各分會陳留布對號表二十本具備各商號查對外相應檢同對號表八十本函請查收轉發各商會查照云

○新民縣受災情形

王永江省長爲體恤災黎計曾令遴員獎各縣知事調查民間受災情形迅速具報以憑核辦茲聞新民縣知事於昨（九日）日具報到省計受災者六百五十餘戶輕災者二千三百餘戶

○上將軍委任副官

鎮威上將軍張雨亭現因軍公署副官缺人亟須委任以專責成查前第二方面軍團參謀楊東林堪以勝任即行委充云

○張團長担任省防

當局以省垣防務關係重要雖有憲兵警察恐不敷分佈特責成衛隊團長張學成担任省防以免匪人潛入滋事而保公安云

○鐵甲車拔隊回省

東北軍鐵甲車隊長趙洪亮當郭軍叛奉時率全隊開往前方助戰茲因戰事停止該隊無久駐前方必要特於九日率全部隊兵及鐵甲車廿輛開回省垣駐北大營云

▲撫 順▼

○消防舉行初出式

撫順消防隊於月之七日午後二時在本部舉行初出式中日各機關領袖到者數十人經山崎監督松木谷奉雨副監督指揮在後院整列先請中尾警察署長訓詞李振知事訓詞後警察官將消防器檢閱完畢中日各來賓乘汽車六輛由消防車前導巡行營保警前永安台新車站縣公署大街一週歸至本部演習假救火將高懸紅燈用水擊落後請各來賓宴飲始行散會云

東北陸軍八十四團其團長一席已委白景山云

▲黑龍江▼

○孫知事巡查歸來

龍江縣知事孫續臣以當此時事擾攘軍務倥傯之際各區巡官保董每以長官無暇詢問民間疾苦餘暇輒揹假公濟私要挾詐欺小民控告無門情殊堪憫因於日前特出人不備躬親巡查四鄉勤求民隱調查吏治詎知果有某巡官及某團董等藉徵民夫大事誅求情事遂經一一撤懲改委賢員接替乃於昨（六日）回縣若該知事能如此關心民瘼誠不愧民之父母矣

▲大 連▼

○舉行陸軍觀兵式

大連爲關東州日本駐在之陸軍皆駐于柳樹屯一月八號午前九時照往年成例舉行觀兵式在柳樹屯出動者爲第三十三旅團全部云

▲開 原▼

○團部移鐵之預聞

鎮威軍第八軍第一補充旅步兵第一團團長廖翊宸前奉于軍長令派抵開編制隊伍業經各縣將民丁送編完竣頃聞該團部移駐鐵嶺原派第三營前往駐防外令該團部移駐鐵嶺刻該團已預備移防約日內即可赴鐵云

○王巡官改任連附

本邑警察所第一區巡官王龍石於去秋隨崔所長充任斯職作事精明老成持重該巡官原隨于司令（前任警務處長）充差有年因所部第一團在開編制該巡官經廖翊宸團長委充第二營七連連附之職云

▲錦 縣▼

○警備司令已成立

錦邑城外自遭潰兵焚掠後迄今尚未設立警備執法各部偵查街市不過張督督弩長力維治安而已城關舖戶仍是大軍佔滿難免不發生強搶之事張韓兩軍長有鑒於斯特委朱繼先爲錦義一帶警備司令於月之五日正式成立云

○九一團奉令改編

駐錦縣金家屯步兵九十一團前經郭軍調入榆關因受威逼返旗攻奉其團長張廷樞不降郭軍早已逃歸該團士兵尾隨敗軍行至義縣復又降奉於日前奉上峰電令將該團調錦改編爲

東三省古蹟遺聞

兀朮長城（于純方）

昔金兀朮破宋以還。乘勝而驕。北敗於蒙古。乃在室韋（黑龍江省西北）之根河以北。及臚濱一帶。築金源邊堡以禦之。大定二十一年。又以舊堡塞。不足防禦。重爲邊備。由西布特哈（龍江縣北）經扎蘭屯。濟沁河之間。繞呼倫貝爾南境。以抵山西之歸化城。共設二百五十餘堡。名之曰兀朮長城。斷壁殘垣。迄今尚在。但已淪爲荒墟矣。

鐵木哥城（于純方）

根河北岸（室韋縣西）有鐵木哥氏。斡赤斤之故城。相傳元太祖四弟。斡赤斤。好土木。嘗建宮室。封地最廣。呼倫湖以東。及嫩江東西。皆其封域。故各處古城。如根河五城。塔子城。他呼城。半拉城。元興都城等。亦最多。惟斡赤斤城。最爲壯麗。分爲內外二城。內城周四里。外城周八里。城各四門。角各有壘。北門靠土山。高約三百尺。東門傍枯井。深有十數丈。西門裡有大土園。中築方臺一座。內城中設工字壇。上置石鼓二枚。左右復有平台各一。琉璃瓦片。雜於草萊之間。視之金碧交輝。燦爛滿目。殘磚寬大。殿址依稀。幾有三尺餘之鴟吻。委置其間。惜數年前。爲俄人移去矣。或謂札木合曾稱帝於根河之西。疑爲札木合所築。非也。宋履中有詩以記其事云。邊地城垣土響環。根河獨有一磚闕。歸燒金碧琉璃影。零落荊榛草莽間。

飲馬河（于純方）

呼倫縣西北七十里。有飲馬河。又名臚朐河。即今之克魯倫河也。元太祖九世孫。名本雅什里者。殺明使郭驥。永樂六年。成祖以邱福爲征虜大將軍。率十萬雄師。戰於臚朐河畔。全軍盡覆。越明年。成祖出塞親征。至臚朐河。在該河飲馬。本雅什里聞畔西遁。成祖渡河追擊。敗之於斡難河岸。遂更臚朐河爲飲馬河云。

鍾秀縣（六山館主）

北鎮城西。北鎮廟香亭前。相傳係金元時鍾秀縣故址。但早已夷爲隴畝。城基無存。民國成立後。其地已建爲陸軍營矣。

東三省雜報

△奉 天▽

護照作廢

郭軍未叛以前由軍公署發去護照八十張由一百九十六號至一百一十五號二十張由二百七十七號至三百號三十張由一千零三十九號至一千零六十六號三十張有填用者有未填用者不知失落何處現郭軍覆滅特通令各屬無論何界得此護照一律無效云

所有之田地實歸已有朦混過契現被入學發將伊傳案開知事爲息事寧人令公會歸還伊款并加利息地歸公有詎敦李某猶不甘服云

大發雌威

南市場花鈴書館金子賦性粗暴時與同院姊妹口角致鬧詎九日晚六時許該院伙友沈某不知因何觸犯該妓大爲不休並要動武後經地主調說始行無事云

寒假改期

本年寒假原定本月二十二日一律散放現因各項功課猶未告竣特改定自本月二十八日起迄明年三月二日止爲寒假日期已通令省內外各學校遵照云

招考新生

第一師範學校校長爲造就數理化學專門人材起見特布告招考專科學生一級五十名須身體強壯在高級中學及初級師範畢業者方爲合格云

飭查會長

通遼商務會長胡景霖爲選舉事被商民常新九來省呈控違法貪污溺職各情請予查辦省當局以是否屬實必須澈查特于九日令行實業廳張廳長查明核辦云

開同窗會

日站驛常小學定于今日（十日）午前十時在該校開第十三次男女同窗會會除開會外並於午後施行模擬電影及其他各項餘興必有一番盛況云

身死何速

有一民人未識名姓於本月九日由工夫市赴就近澡塘沐浴該塘執事見似有疾病阻其進屋某甲無奈何首他去行不數武忽然昏倒於地即時斃命云

車夫何之

大東關下頭劉長清係山東人向拉人力車爲生因好嫖賭致虧欠債務五十餘元無法償還遂於日昨（九日）潛逃不知所之云

借口買地

南路李恩吉因借日公會拖欠伊之稅款乃將該公會

△營 口▽

奸商圖利

前當戰事切緊人心疑懼唯恐奉票將來作廢是以多有兌換金票大洋者以致市無定價諸物受其影響現在大局平靖金融恢復商號各商物價應即隨市遞減乃各商竟仍高抬市價企圖謀利閭閻小民大有不克謀生之懼

△遼 陽▽

拾金不昧

邑北居民王德由入城辦事行經北門附近見有布袋一條內裝奉票三元餘遺棄在地王德由拾起大言曰誰失此即見一童子倉皇至前云家中斷炊父命購米云云王即還之皆稱道不置云

△撫 順▽

竊賊送懲

本埠西街日商大崎金物店戶外置有木箱一個內裝蒸飯鍋廿箇約值日洋二十四元月之五日早八時許不知被何人竊去當在附近各處尋覓迨九時許果見有三人携木箱往鐵道南逃走經該主人追至大山坑下獲住一名交警察所訊問據供姓魏名小貓年十七歲竊得贓品已被同夥二人拿去等情昨已送請地方依法懲辦矣

△大 連▽

開講演會

中華青年會於一月十號午後六時在當陸町支部開講演大會特請新由哈爾濱來連之楊首魚與新自京津歸來之楊志雲及該會講演部幹事李隆泉講演其標題爲楊首魚君講北滿之狀況李隆泉君講經濟問題楊志雲君講京津之現狀云

▲三岔河▼

○華通車驚車傷人

本站近日商業日漸興旺近縣鎮惜來往交易者絡繹不絕是以一般人多有購買滾車以圖謀利者 現時本街約有滾車十餘輛來往通行交通便利惟各村屯之車馬每遇滾車鳴笛多有驚慌之勢若中國司機人遇盛尚知顧若遇外人司機毫不經心每值車馬驚慌時反爲樂事不但不停時常反加速鳴因此輒傷人之虞在所難免日昨（六號）本站華通第一百四十四號之滾車正由外間回縣梁家窩舖之林稽車驚跑其趕車者係一十七歲之青年未能將車攔住彼時即由腹部軋過立即殞命當經跟車之趙某至特別區內控告即由特區將該滾車傳至區內現聞特區已將該車司機俄人暨趙某一併呈送濱江法庭究竟如何辦理容訪再誌

△鐵 嶺▽

拾遺紛爭

日昨東關馬宅出殯道經僧經廟彤熱鬧面紙人紙馬凡其中用物無所不備乃僱人抬拿有河子溝李姓小孩將其物送至南大道火化後同路行至小橋子拾得紙包一個內儲奉洋六十餘元同行者爭欲染指正在相持不下時有某號掌櫃張老炳行經其處詳加盤詰乃將拾金兒童之母找來說明原委令其拿回一場紛爭始行了解云

踢死人命

東關小嶺子下每至冬令跑山行者聚集其處遇有山貨爭相收買日昨有方姓跑山行者因買山貨與李某口角而李某性好詼諧足踢方某一時不慎踢至傷命之處當時殞命刻經同夥及東關會首出面調解李某賠洋數百元了事云

△開 原▽

步兵赴鐵

鎮威軍第一補充旅步兵第一團廖翊宸團長奉令在開編制隊伍業經各縣徵送壯丁編制就緒該團長頃奉軍部命令將該團步三營撥赴鐵嶺駐防於昨（八日）由廖營長遵令督帶全營兵丁前往鐵邑駐紮云

隊長來城

開邑前因防務吃緊將保甲遊擊隊由李家台調城壩防匪（八日）經郭知事令何歸原防當將警察副支隊張隊長調城壩防是日該隊長於八日午后三時率隊四十名抵城負担防務云

△范家屯▽

店客行毆

本埠二道街畔順微館兼宿有木街人金洪章投店住宿晚八鐘不知因何事故與該執事朱瑞亭致起口角金某竟持方盤將朱某頭部打傷血流不止經偏警聞知將金某帶局拘留並飭醫調治傷痕聞朱某頭部青腫受傷甚重未識能否了解訪明再誌

批示

◎鎮威上將軍公署（九日）
▲王陶氏 呈爲夫連長王輔臣陣亡請郵由批准予一次郵金大洋三千五百元
◎省長公署（九日）
▲常新九 呈爲通遼縣商會長等違法溺職由批仰實業廳查明具報
◎清丈局（九日）
▲劉綿漢等 呈爲府地漏役懇請勘丈由批聽即回籍聽候指領

冠蓋往來

▲張作相（吉林軍務督辦）八日由民回奉
▲張學良（第三方面軍軍長）八日去錦縣
▲韓麟春（第四方面軍軍長）八日去錦縣
▲吳泰來（十八師師長）八日去新民
▲常忠甲（第六方面軍副軍長）八日去新民
▲常[illegible]重（熱河第二師師長）九日去錦縣
▲朱繼先（後方副司令）九日去錦縣
▲常蔭槐（奉榆鐵路局長）九日去錦縣
▲白森曹（軍官團團長）九日由新民回奉

朝夕一杯優於百葯
香味營養兼具之藥酒

赤玉牌葡萄酒

十三

合名會社

大倉組

營業課目

▲總行　日本東京京橋區銀座通二丁目七番地

電裝電械　各種機械　鐵道材料　五金雜貨　銅鐵朩管

硬煤煙煤羊毛皮件呢絨　五穀糧貨電氣機械器具　海味肥料汽車並其材料　油類木料焦炭硫磺黑鉛　道木洋火綿花洋絲洋布

包辦工程　代理水火　人壽保險

日本電話九四九番　八八四
總辦室一五七九
總辦公館五六五
中國電話一四六一號

分行　北京　天津　上海　九江　香港　奉天　營口　安東　大連　本溪　倫敦　紐約　漢堡　西士匹　以及其他各主要地方

奉天出張所　奉天浪速通四十六番地

總發行所開設奉天大南關●製藥各種各城鎮均有代理

老福順堂廣告

奉天巡按使化驗●北京內務部立案●奉天警察廳化驗

頭痛藥 每袋五角　睡藥 每袋八角　胃痛散 每袋三角
祛痰散 每袋五角　咳嗽藥 每盒八角　瘡毒膏 每盒四角
牙疼水 每瓶五角　吐血藥 每袋五角　大補血 每瓶一元
殺蟲散 每袋角半　退瘧散 每袋三角　瀉下藥 每袋二角
虎骨熊油膏 大張六角　參茸百補丸 大匣五元　寧坤至寶丸 每匣二元
虎骨花蛇酒 每瓶元半　甘露藥酒精 每瓶一元　理血健腎丸 半打七元

◀最新編定▶
製藥彙報
◀業已出版▶

如承索閱隨時寄贈

(內容)(一)序　(二)通函治療規則　(三)湯頭規則　(四)本藥店啓事三則　(五)註冊執照暨憑佈告各種影印　(一)製藥各種功能主治服法用量價目附注各病原因症狀及攝生法　(六)舞啟局方各藥價目一覽表

(附啓)本彙報係屬贈品承索閱分文不取但請開明回件處所姓氏俾按址寄送

健胃散 每袋四角　癬疥水 每瓶四角　感冒藥 每袋二角
治痔膏 每盒一元　瀉痢散 每袋三角　脚氣水 大瓶六角
梅毒丸 每袋六角　消毒丸 每袋四角　淋濁丸 每袋五角
平瘟散 每袋一元　香丹 特包二角　遺精藥 每袋六角
筋骨疼痛藥 每袋四角　小兒驚風散 每袋三角　小兒消積散 每袋三角
清胃化積丸 每盒六角　利水消腫藥 每袋五角　通明眼藥水 每瓶五角

火鍋 冬季美味之菜

衆位弄火鍋菜的時候若加點兒味之素把肉參蝦鮑笋白菜粉條甚麼的味就成了好吃湯也好喝請試用此粉吃一吃火鍋的好味

調味精粉

味の素

(味之素)

●當用麥子的精華做出來文化的

(各處雜貨舖洋酒罐頭行等都有出售就近購取為盼)

C—46

清血解毒　喜肥力

凡人之生長皆賴乎血液之週流而血液之週流乃所以健康肢體舒展氣管之關要也故血液稍有虧損體質因之衰弱敵染力繼之而減少外毒遂乘虛而入即醫書所謂血勝毒則敗之血敗毒則勝之實斯理也然毒性不一毒質各異論毒之最烈者莫甚於花柳毒也輕則害及終身重則傳遺後嗣設治之不善即有性命之虞凱輯氏兄弟大醫生洞觀斯情實難袖手故採選上等清血解毒藥材經專門化學藥劑師提取精液毫無雜質藥性溫和而不猛效力宏富而不燥爲違和者易於飲服實係清血藥中之一大王也凱輯氏兄弟大醫生聖藥喜肥力係清血解毒無上之佳品此藥功能清理血液洗除週身之濕毒及諸種潰瘡使病者添置白血球增加敵染力發達筋肉活潑血液專能滅逐毒質使毒循序而出不遺根基凡服此藥者定能同離病域而登壽世非虛語也

凱輯氏兄弟大醫生內服清血解毒喜肥力

主治　清血解毒　除濕化瘤　皮膚斑點　梅毒痂瘡　骨節疼痛　癧症背瘡喉鼻腫亂　升頂歸後　梅性疥瘡　瘰癧脚氣　毒性結核　軟硬疳疾　血分不清　虧氣虧血　男婦各種　勞虛及婦女花柳梅毒症　或毒性滑孕　或因毒閉經　或梅毒化胎　或子宮作潰　或毒串終身不育　赤白帶下　信水差前差後或終日淋漓不止　以及脫落毛髮　頑毒痔瘡　喉痛音啞　毒染耳聾目潰　或梅毒入骨　一經服用　百毒俱消　血液立清　元氣恢復　其身體繼之而壯設無病之預防　或疑似之毒症　及直接傳染　間接傳染　均可服用　故西人每以凱輯氏兄弟大醫生聖藥喜肥力均贊爲血清誠哉斯言也

中華代理店

北京各大藥房均有經售　天津各大藥房經售　通州心順成　營口萬順成　綏中縣義和成　義縣大增堂　錦縣大福生　唐山樂安號　秦王島大興號　山海關永利號　煙臺興興昌　與城德芝堂　旅順仙德堂　旅順大和局　金州志義盛　瓦房店大和堂　呼蘭河天和堂

海林站會榮福　奉天日站恒證堂　北市場恒酱堂　奉天中西大藥房　奉天和勝泉　奉天裕慶德　奉天大吉祥　奉天萬生堂　奉天同利生　公主嶺三合公　四平街天德堂　開原德祥厚　遼陽義和堂　營口中西大藥房　營口發興成隆記　營口洪春堂　營口天和義　千金寨德泰興　梨樹縣天德堂

本溪縣春和盛　安東大生東　安東福興堂　鳳凰城大德生　蓋平盛春義　大石橋聚和祥　海城德增福　大連西崗廣生堂　大連西崗天和藥房　大進華泰藥房　大連華西藥房　烏兒河盛發祥　濱道兒子天合堂　熊岳新泰興　范家屯德慶和　滿帮子廣生堂　錦縣福隆永　吉林寶升堂　樺甸縣天益堂

吉林瑞發祥　吉林育生遠　吉林順義堂　吉林天益堂　吉林世德堂　下九台世德堂　長春世一堂　長春天和堂　長春城裡同德堂　長春天育堂　洮南縣德慶仁　長春路中西藥房　三馬山德厚興　鷄冠山德泰增　張家灣義合長　雙城堡世昌增　雙城縣世一堂　阿城縣世昌　盧台大同仁

阿城縣世昌永　江省泰華西藥商行　一面坡德和鈺　昂昂溪育升瑞　安達站萬春堂　公主嶺德泰祥　滿洲里德茂盛　呼蘭縣錦和彩　呼爾縣復合堂　綏化縣和發福　綏化錦聚德西　富克錦永生藥房　富克斯廣和發　加木斯大德堂　通河縣同發興　西集廠同發德　西集廠工藥店　甜草崗百新來春　濱縣萬泰成

巴彥縣同發廣　巴彥縣信記書局　海倫天豐恒　海倫久逢長　拜泉華昌照相館　拜泉英美煙公司　望奎募藥藥房　蘭西中西藥房　豐樂鎮通聚成　入來縣衛生藥房　海拉爾洪順堂　寧安縣永生堂　寧安縣振興堂　寧安縣萬生堂　鐵嶺合盛　八面城福德慶同　遼源德慶會　奉天美西號　雙城堡歐永德堂　大清義和堂文記

設無處購買請將款寄至駐華總發行哈爾濱道外泰華西藥商行立即奉上不致有誤價目每瓶大洋一元五角每打十五元

錢

山海關　天津　北京到

錦州　新民　滿帮子　奉天到

鄭家屯　開四平街到

吉林　開長春到

營口　溝幫子　老江門　雙城堡　哈爾濱到

愛河　穆稜　綏芬河到

一面坡　阿什河　哈爾濱到

扎蘭屯　富拉爾基　昂昂溪　安達

巴里木　興安嶺　海拉爾　滿洲里到

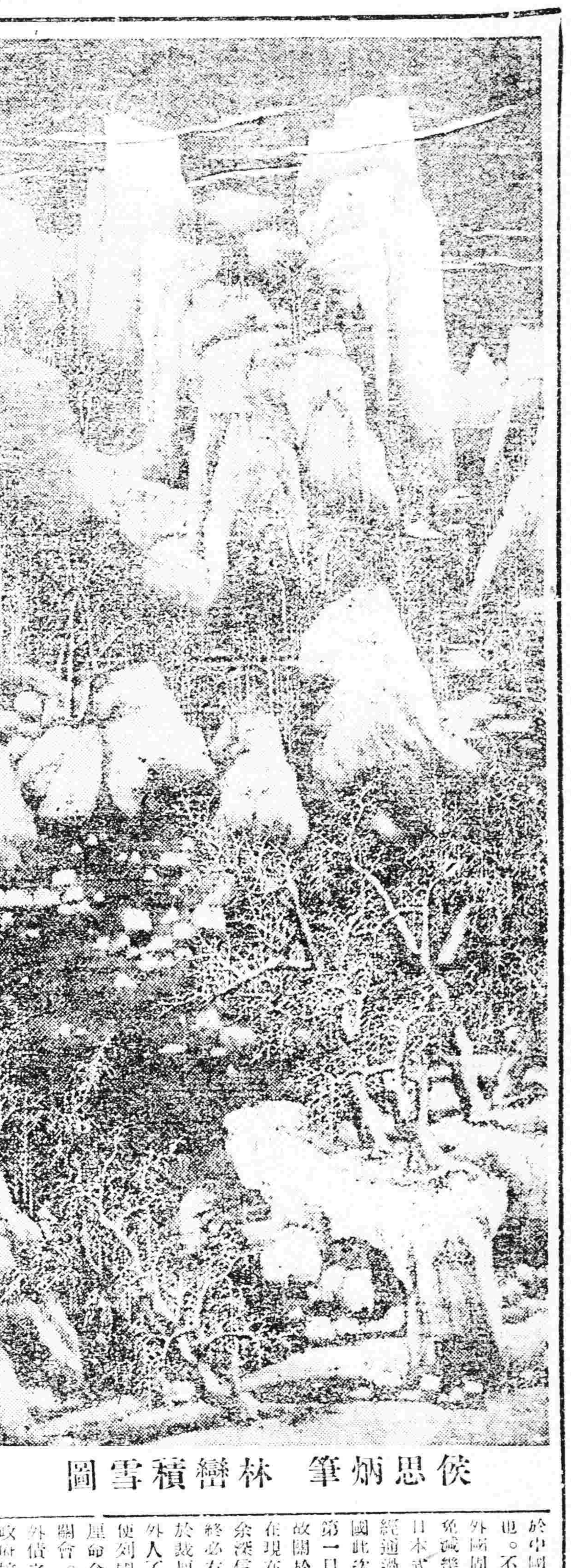

侯思炳筆　林巒積雪圖

新年號補刊

本報新年號本乞有當代名流閎文普話以期於元旦揭載用饗讀者惟正當歲底時軍事方酣交通阻斷致尚有郵遞稽遲於新年本報上未及刊錄者茲特於本版內敬爲補錄具請雅意閱者亦垂宥焉

新中國之大改造與二十世紀

著作家　劉仁航

談中國國事多矣。其在本國人士。思想極新之流。則欲直譯馬克斯資本論。列寧憲法。而中國一切問題。乃無不解決。在愛國者流。則以爲努力被慎革命。實行三民五權憲法。而民國可與實。進步法英共和國。其在舊派悲觀者流。則日暮革國之暴橫。土匪之四起。官吏之貪暴。猶仔販賣國之循聯。教育之旨闇。實業之不振。人民之愚露。而尤觀舊道德之墮落。社會秩序之不寧。遂林然于人心之不古。世道之日下。恨不追念光緒宣統之爲三代羲皇也。恨不將革命黨人驕而戮之。新文化新教育家。爲諳四夷。雖不敢復前所謂攘夷排外之復古思想。然怨惜民國。痛惡洋風。乃不減于彼時。蓋年來中國革新日甚。新舊社會思想。日即於內潰相見。而東西習慣之衝突。殆以近年爲極。尤以守舊派與新潮派水火冰炭不相容也。上達之派外。又有得國權經濟二方面觀察。中國者必論悲觀。以言國權。則共管之聲。日喧不但外蒙西藏日蹙千里。即新疆甘肅外人勢力侵占益甚。而英人在上海南京四川谷省。殺人橫行。國辱人侮。坐視莫救。國於何有。權於何存。再就經濟上觀察。農工商業。幾等零度。交通阻碍。外債山積。匪兵二百萬。北以五居。國家破產。行將宣告。中國不國。大病彌留。亦無容諱言也。凡上所陳四種人。對于中國前途所籌慮者。皆有片面切實証据。固未可非也。遼謝遜清之積弱。近由革命之紛亂。演至今日。徒嘆天亡。不其然乎。

雖然。以吾觀察地球太平洋岸上之中華民國。則有以異乎前此四派

即爲愛國計。亦無日趨于最新之社會運動經濟改造。絕非政黨式之小改革。可與人意而操勝算也。廣東共產軍與舊民黨派之共戰。即証明備論者也。

然而最可憐者。則爲守舊悲觀者流。此輩大抵爲進化之障碍物。而實占人民之大多數。其悲觀原因。第一由于年老志衰。第二由于鄉居見寡。第三由于不通外國學術趨勢。第四由于舊染病深。有此四因。彼輩每發爲議論。常居社會多數。持有故。而言之成理。且年長位高。是以爲腐敗者之經式。其所指摘。不幸常有片面理由。凡進步之事彼所不常聞。凡消極之事。彼樂爲咨嗟太息。甚至託于鬼狐之說。運命之談。看之似無關輕重。而足以搖惑少年勇猛進取之銳志。曆數十年之老閱歷。是以寒壯士之膽。令人憚于創作。慣述過去之老經驗。尤足令熱心人短氣。彼等常懸想三代古風。然而不能改今年爲文武時之日曆。彼等常高談出世。然而是不能飛離地球一尺。大罵物質而最愛洋錢。痛黑歐化。而日吸鴉片烟。高唱國粹之說。實自文無西文智識。大談精神主義。實自白其不通科學。尤其下者。借口孔教以保護其討姿惡習。託跡鬼神。以維持其社會地位。凡地方公共事業不能發達。大抵握此輩手中。除八口以外無思想。除自利以外無事業也。前日偶晤美國友人衛西琴。與暢談東西風俗異同。衛日中國有一事不能改革。將來無辦法。余曰何事。彼日中國人以兒子爲東西。天下無不是的父母。其父母又追述其父母之思想。其父母又追承其父母之思

遍于五洲。各地自治潮流。日甚一日。保泰持盈。何能遺容。即如日本僅產業數十萬。俟時內動。亦無力足奈我何者。國權一節。外觀雖重。實際上已如秋熱。因今世界重心已默移到人羣問題。社會經濟問題上也。至于中國經濟。誠然有破產之憂。但中國非非眞貧。物產礦藏。隨地皆是。一披西書。滿口羨妬。謚若天堂。謂中國貧。其誰信之。中國雖內亂多年。然毀失之財產人命。較之歐戰千不逮一。財政困窮。亦遠不若歐洲之甚。然而歐洲反能借債于我。而我乃覺窮者。乃經濟未整理之故。非國內無物產也。眞正貧乏。是由澤原用無出。而我國豈其然乎。故從國權經濟二面。爲中國前途抱悲觀者。假矣。而未知歐洲國情財政眞相也。

以上四派。前二派有主張而失之一偏。後二派憂國危而未免過慮。以之策今日中國。均未見其恰當。然則中國當如何爲恰當之整頓。譬如疫病。中國今大病究在何等。應用何藥劑乃得速起沈疴乎。又中國國病若愈後。尙有若何希望乎。請試言之。幷述新中國大改造之四要素。

一澈底的精神改造　（釋）　亞洲爲精神教府。一切聖人之母鄉。而中國尤爲各教所滙。若佛之大乘。老之超然。均爲西人崇拜。羅素之來中國也。謂曰。與其謂我到中國講學。不如說到中國去學。因我不知對中國人如何講法。其于東西文化一章。尤惓于中國佛老二家。（參觀Russel,s The Problem of China）　美人衛西琴氏尤重視印度古代哲學。謂世界文化人種均源于印度。深合科學。將來大亞洲文化再興。乃可大改造世界。其崇拜如此。惜中國學精神者。徒談空玄。不知以超世精神行大乘救世之道。空被玄學鬼誤盡若生。有精神而不能用。此不靈故也。今惟應用西方科學方法。攻還佛老禪的精神。如託爾斯太

今。仍入守焦先伏草之素。公劉陶復陶穴之樸。相形下。何以爲情。小人謀生。日不暇給。士夫日騖弃競。亦無社會思想。軍閥政客。朝不保夕。惟竪搶掠人財。以租界爲兎窟。謂他人父母。可憐孰甚。今惟採元託爾斯太克魯泡金。偉而斯。陶姆斯茂雅。穆魔士Tolstoy Kropotkin. Thomasmore Wells William Morris各家學術綱領。近振先哲漢儒耕且讀之古風。朝以鄉治爲政。野以工讀爲教。大開演說。普設市村圖書館。廣辦各村工讀校。自治團使軍閥齎鋤買牛。戒子女毋爲娼爲盜。不許投無主義之軍閥。助其殺人放火。勸至親好友。毋自殺不去拿四兩二錢賣頭。普召青年士女。一致爲全民運動。每縣辦成百十新村。車馬衣裘公用無憾。半耕半讀。同勞同食公財公用公營公樂自覺自動自衛自治。不受軍閥匪防官狗之束縛。以棄驕奢。有何難哉。有何難哉。

四貫通亞歐文化　（通）　今通東者不通西。通西者不通東。新舊思想衝突。實進步大碍。誠使舊學派多出洋遊歷。新學派亦多讀古書。東西思想。二五一十。決至不玄學與科學衝突。且互相補助不但中國新舊貫通。且可與歐美世界互換智識。多請西哲來華講演。亦派學者往西傳道。共造成二十世界新地球。并非難事也。

以上四條。括以靈充公通四字。苟實行之。世界不難解決。何況中國。且中國土地之廣。人民之衆之秀。物產之富。文明之備。若以印度精神爲體。歐美物質爲用。文之以美術。二十四紀。已爲并國王宰地球時代。豈特決無亡國滅種之憂而已。竊告諸公。今外國第一流學者。多預言中國將大有貢獻于世界。世界方賴吾人而得救。而吾方慮亡之不。不暇亦大可哀耶。何以故。因公等素不研究科學。不知己。不知彼。守數千年之老路。不知革新故耳。事引羅素。對中國之預言。以結吾論。其言日。

China, By Her Resources And Her Population, Is Capable Of Being The Greatest Power In The World After The United S

然在我國　究以應用何種　方式爲宜乎。此大有研究之價值也。我國苟用土耳其式。雖屬正當辦法。簡而易行。然於國民經濟及國家財政。一時必大受其影響。且彼此感情既傷。尤易激起報復手段。即各國對於中國特產之入口。必致嚴重課稅也。不但此也。外貨入口頓減。在外國固不免受損。而我國商界亦難免減幾許之利潤。此吾人所以採用日本式之不得已也。幸自主問題已經通過。各國之好意良可感謝。我國此次會議之主義。以收回主權爲第一目的。利益增加乃第二問題。故關於過渡期內之增加稅率問題。在現在之形勢。雖有相當之距離。然余深信彼此以互讓之精神相商議。終必有接近之一日。可斷言也。至於裁厘及收入用途。本屬內政範圍。外人不能干涉實際辦法。然吾人爲使列國安心起見。已自動的發表裁厘命令。全時勝附加稅用途報告於關會。以供各國之參考而已。例如外債之償還。各國儘可單獨向中國政府接洽。關會不能及此也。要之中華民國人民現在基於正義人道。向國際要求解除束縛待遇平等。此乃天經地義。無論何人不能非之。而在我國在能行之範圍內。亦當然尊重國際的情誼。不爲過激之行爲。深願各友邦之諒解也。

（文責在記者）

循環與進步

參政院參政　簡書

古諺有之。天道十年一小變。天道云何。見於人事。則政教風俗之治亂眞邪。是以禍論者生進退國步者是。推是推勘。民國成立。迄十五年。此過去十四年中。同時并世之大問題。如歐戰。如俄羅斯革命。德意志革命。如隨民族自決潮流而再起之波蘭捷克等國家。其閱世均不過十四年中之一部分或一小部分而均有相當之効率。雖不能盡如人意乎。視我開國十五年。不特無進展。且猶日日徘徊搜擾。喧吸紛紜。呻吟轉側於奸檢狡狠。暴戾恣睢爭奪報復。殺人放火之恐怖世界。且猶入人廬爲使氣。欺詐煽惑。縱橫捭闔於革命解放和平建創造復古之互相詆毀嘲弄標榜欺誘中者。相去何可道里計也。夫時序推移。物換星移。而人事之經營。亦因緣以演進。此物理之自然。善者因勢而利導之。國家社會既日文明。當事者日以取得聖賢豪傑之美名。此易乾道之終日乾乾。近日持進化論者之所以必本於物競。民國開創。十五年來。在國際間除設清時所彼之束縛。無法解釋。倖值歐戰新來之影響較少。無賦東國內者。但若樂天順人。循序而進。迄於今日。國步決不如是之頷危。民生決不如是之憔悴。蓋人事推移。不進則退。進則蒸蒸日上。穩逆大同。不必竟屬理想。退則循環往復。亂世終屬亂世。即小康亦不可倖獲。而默然十四年來中華民國。殆合朝野上下。各黨各派。無一不沉迷於循環往復之亂世之釀造與擴大而不能自拔。然者。且無論昏惑。或竟無意。均無不爲是循環往復之亂世之釀造與擴大然者。不然。則戰爭人所稱爲促進文明之利器者也。革命戰爭。更人所公認爲促進文明。與夫一切國利民福者也。然在中國則何如。促進野蠻耳。制盡國利民福耳。不特此也。戰爭釀造戰爭。而戰爭無已。革命讓造革命。而革命亦無已。夫孰能使世界無第二民族第二國家來作局外之干涉。則任中國之循環戰爭。往復革命。以遞演遞嬗。遞嬗遞演。自生自滅。至於無窮則焉。斯亦古今之奇觀。我所贊成者也。無如其不可能也。

中國人何以獨樂沈迷於循環往復之亂世爲也。爭權奪利之軍閥。爲炎附勢之政客。自有肺腸。人所共知。其大多則因循苟且。無澈底之決心。與是非之見解者也。遠者不逐束矣。十三年江浙直奉戰爭之結果。倒曹吳而擁段。段非直皖戰爭時所推倒者也。當段倒時。不特直系詆非。全國共詆非之矣。段有罪否不必論。亦既詆非之矣。何以忽又謳歌而訟獄之也。段於被推倒後曾有改善政策之表示。曾有斥遠宵小之事實乎。均未也。何國人毀譽前後之相去若是其遠也。無他。是非之見解既不明。今所詆非。來日不妨頌禱。又無澈底解決之決心。甲勢既倒。自然乙勢力當起而代。曹吳既倒。段氏當再來。轉瞬段勢又衰。若黎若吳。凡有相當勢力與資格。均有東山再起之望。視國家

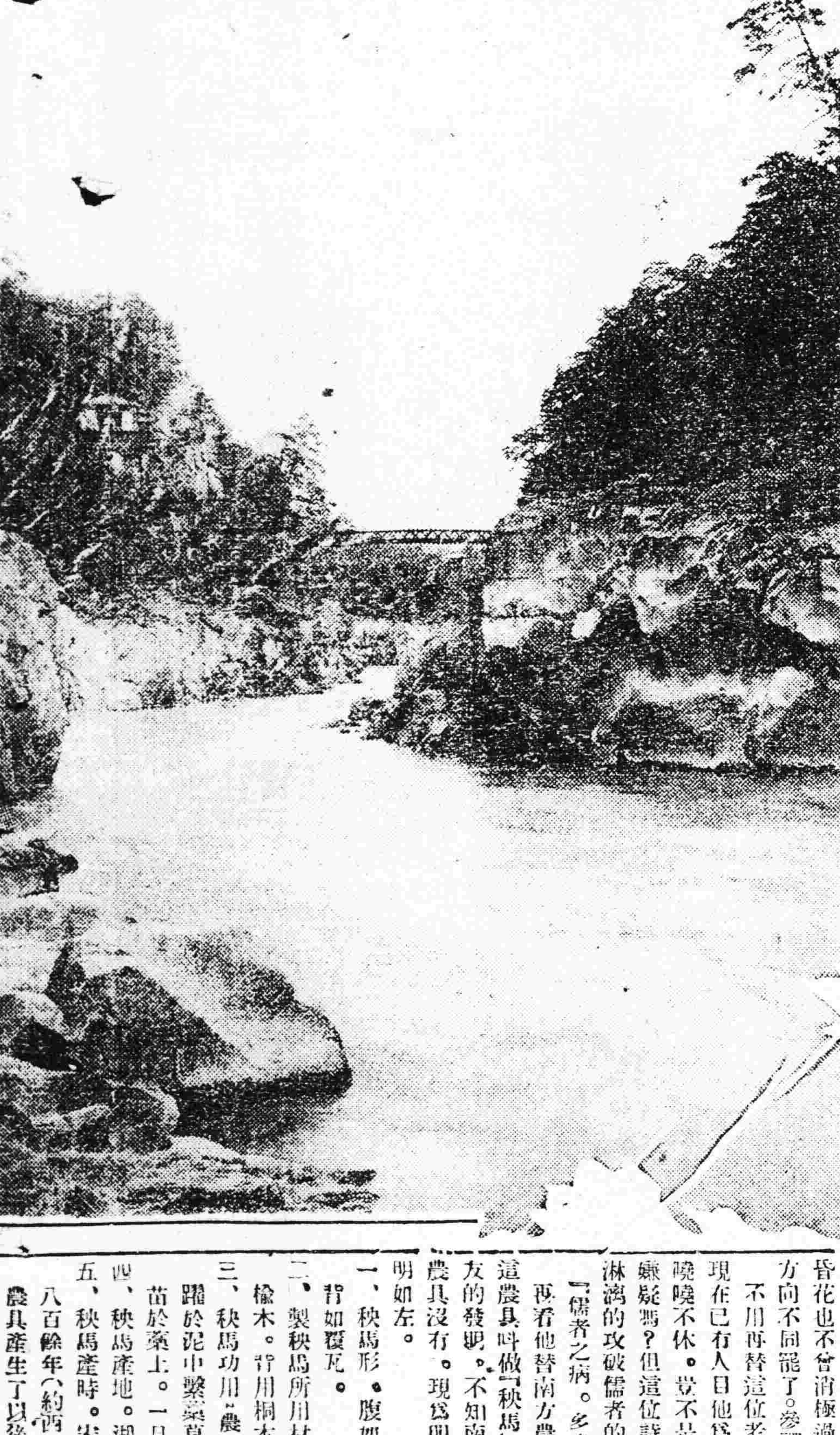

蘇東坡的農民文學

著作家　郝廣盛

在北宋的時候。四川有個崛起的詩人。這個詩人有濃摯的情感。有顯慧的天才。有豐富的學術也是正因爲他情感的濃摯。天才的穎慧。學術的豐富。所以他在北宋的政治舞台上也是個主要的角色。這個詩人的詩詞歌賦是很膾炙人口的。這正是因爲他同情於當時人生痛苦的表現。在北宋神宗(熙寧)年間。西北是連年和西夏打戰。東南水旱爲災。人民已是「父子不相見。兄弟妻子離散」的流離失所。出入無告的痛苦了。而曾布呂惠卿等反變本加厲的起了幾次大獄。於是人民受天然環境壓廹之外。又加了一層人的迫害。恰好又碰上神宗信任王安石把各種的制度大變了一番。那時候的人民生計困難　遠不在中華民國人民之下。請看這位詩人替人民呼籲的詩願書。

『自經熙寧饑饉之災。與新法聚歛之害。平時富民殘破略盡。家有市易之欠。人有鹽酒之債。田宅在官房舍傾倒。商賈不行。市井蕭然!……』(與章子厚書)

這個詩人的故鄉是『千人耕種萬人食。一年辛苦一春閒』的農村。自然他自幼年就與這般老農老圃生關係。到後來。這位老詩人在政治舞台上被人擠下來裁了個觔斗便跑到長江下游有個黃州。築雪堂。號東坡。又與一般田夫野老發生了關係。後來不知怎地。忘了第一次從政治舞台上跌下來的苦處。被哲宗幾句甜言美語又　激動了這位　老詩人的情感。便氣宇軒昂的二次跨上北宋的政治舞台。但是又被人擠了下來。呀！這次可非同小可。簡直跌了個皮破臉腫。這次一下跌到嶺海之側。瘴癘之鄉。地名叫做儋耳。就是現在

拆屋炊。慮淺不及明年飢。官今要錢不要米。西北萬里招羌兒。顏黃備勒人更苦。不如却作河伯婦。（吳中田婦歎）

遠遠的月夜花下。傳來這陣哭聲『其聲嗚嗚然。如怨如慕。如泣如訴餘音嫋嫋。不絕如縷。舞幽壑之潛蛟泣孤舟之嫠婦』。這幾句話把他的哭聲描寫淋漓盡致。

你聽他替吳中田婦訴冤。他訴到水災之後收穫式微。正無計度年的時候。刮地皮的政府。還要收稅。無奈何。只好把頭黃牛賣掉。聊墊官廳之債。正所謂『飢猿投林。不暇擇木了』。那管明年如何過活的事情呢？但是政府現在是『要錢不要米』的爲的要到西北『招兵募馬』

這是他替農民叫苦的詩他當極的更進一步提倡農民『合耦相助主義』這主義在現在絕不新奇。而在八百多年以前。恐要算新新腦筋了。請看這位詩人的『合耦相助』宣言書。

『……歲二月農事始作。四月初吉。穀稚而草壯。耘者畢出。數十百人爲曹立表。下漏鳴鼓以致衆。擇其徒爲衆所畏服者二人。一人掌鼓。一人掌漏。進退作止。爲二人之聽。鼓之而不至。至而不力皆有罰。量用計功。終事而會之。田多而丁少。則出錢以償衆。七月既望。穀艾而草衰。則仆鼓而決漏。取罰金與償衆之錢。買羊豕酒醴以祀田祖。作樂飲食。醉飽而去。歲以爲常。……』(眉州遠景樓記)

這種苦樂不均的問題。在現在越談的起勁。離事實越遠不可黎了。就是拿『各盡所能。各取所需』的共產寶口號也不是過之也這位詩人絕不是後人所捧爲唐宋八大家之一的詩人。是精敏有爲的詩人。是有步驟有計畫的詩人。這位詩人。雖然被人捉弄幾次。開了幾次玩笑。然而他的精神依然向前進行。直到眼目昏花也不曾消極過。不過晚年努力方向不同罷了。參禪。

不用再替這位老詩人捧了。因爲現在已有人目他爲腐儒了。你如再嘵嘵不休。豈不是有替死人說話的嫌疑嗎？但這位詩人他自己却痛快淋漓的攻破儒者的毛病。他說。

『儒者之病。多空文而少實用……』

再看他替南方農民發明的農具。這農具叫做『秧馬』據他說是他的朋友的發明。不知南方現在還有這件農具沒有。現爲明白起見。詳細說明如左。

一、秧馬形。腹如小舟。昂其首尾。背如覆瓦。

二、製秧馬所用材料。腹用棗木或楡木。背用桐木或檞木。

三、秧馬功用。農夫插秧時用之。雀躍於泥中繫藁草於其首。再縛秧苗於藁上。一日能插秧千畦。

四、秧馬產地。湖北武昌。

五、秧馬產時。宋朝。民國紀元前八百餘年(約西曆一千之譜)這件農具產生了以後他作了一首歌。

耕樵得。飽食殊少味。再拜請邦君。願受一廛地。知非笑詩夢。食力免內愧。春秋幾時花。夏稗忽已毯。悵然撫耒耜。誰復識此意。（糴米）

這位詩人的農村運動。直接是受當時人民痛苦的影響。間接是受他的最佩服的『桃花源』主人。（桃花源）主人。就是同情於農民的詩人——陶淵明。陶淵明農村思想很有價値的。這位詩人受陶淵明的影響怎麼樣呢？他讀了陶淵明的詩。一首一首都要和過。所以在他的七集裡邊。就有和陶淵明詩四卷。在四卷之中和田園居。和勸農都是農民文學。不過田園居是描寫農家樂的。而勸農便是勸人人都應這樣做工。這樣享樂。

環州多白水。際海皆蒼山。以彼無盡景。樂我有限年。東家著孔丘。西家著顏淵。市爲不二價。農爲不爭田。周公與管蔡。恨不茅三間。我飽一飯足。薇蕨補食前。門生饋薪米。救我厨無煙。斗酒與隻雞。酣歌錢華顛。禽魚豈知道。我適物自閒。悠悠未必爾。聊樂我所然。……

新浴覺身輕。新沐感髮稀。風乎懸瀑下。卿行咏而歸。仰視江搖山。俯見月在衣。步從父老語。有約吾敢違。老人八十餘。不識城市娛。造物偶遺漏。同儕壽丘壠。平生不渡江。水北有幽居。手插荔枝子。合抱百三株。莫言陳家紫。甘冷恐不如。君來坐樹下。飽食攜其餘。歸舍遺兒子。懷抱不可虛。有酒持飲我。不問錢有無。坐倚朱藤杖。行歌紫芝曲。不逢商山翁。見此野老居。願同荔枝社。長作雞黍局。……

（和田園居六首）

……

現在國事如同一亂堆麻似的。然農民成羣成隊的往城裏跑。在城裏亂鑽。同馬桶裏的蛆一樣起勁。爲什麼這樣呢？就是因爲民間太苦了。終歲勤苦。不得一飽。反受丘八和土匪的光顧。這樣。安得不亂呢？但如是能像這位詩人農村。『市爲不二價。農爲不爭田』到那步田地。周公且。管叔鮮。蔡叔度。等要和三間茅屋住下。也覺着非常光榮呢。何至於中國城市不夠擠。一直擠到東交民巷。天津租界日本長府地方呢？

杏爾汗黎。均是一民。鄙夷不訓。夫豈其眞？怨忿劫質。尋戈相因。欺謾莫訴。曲自我人。天禍爾土。不麥不稷。民無用物。怪珍是殖。播厥熏木。腐餘是穡。貪夫汙吏。鷹鷙狼食。豈無良田。朊朊平陸。獸蹤交締。鳥喙諧穆。驚磨朝射。猛豨夜逐。芋羹薯糜。以蕃飽宿。聽我苦言。其福永久。利爾鉏耜。好爾鄰偶。斬艾蓬藋。南東其畝。父兄搢挺。以扶游手。天不假易。亦不汝匱。春無遺勤。秋有厚冀。雲舉雨決。婦姑畢至。我良孝友。細眦何愧！逸諺戲侮。博奕頑鄙。投之生黎。俾勿冠履。霜降稻實。千箱一軌。大作爾社。以醉醇美。

（和勸農）

洲物質增高自然演成。中國資本因遠猶歐洲。即應用馬克司學術，而中國人民聰秀。地兼寒熱溫三帶。不若俄民之愚蠢遍地。亦斷無整鈔俄列寧政策之理。況列寧當國時。曾有考查中國孔孟井田制度之語。（見民國八年日本報述巴黎電）謂公田制度。本中國三代舊有之制。近人有疑井田乃好智之過不足辯）列寧倘考查中國古制。而中國整抄列寧之法。毋乃過尊歐美而忘其祖父之當前乎。故果行第一派之政策中國歷史文化。尙大有考慮之價值。未可爲盲目式之服從也。

以言乎第二派之革命。自居共和國家開基之本分。然時至今日。十五年來。民國之演進。時勢之變化。國民之程度上日進不同。尤以年來文化思潮。民生問題。突非進步。新進年少。迥異二十年前老民党排滿思想之簡單。今若不注重普遍羣衆民德之養成。與夫民生計之籌劃。徒有一紙三民五權憲法。猶復師爭權奪利。以新官僚而革舊官僚之命。名爲民國。實爲偉人之殖民地。軍閥之分贓防所。長此以往。伊于胡底。況歐戰以還。國家主義已有西山衛日斜陽暮景之嘆。一般英俊青年。羣醉心于社會之解決精神之解放。今日之自由平等。非復民之屈從矣。

永遠無辦法。余聞其言。乍驚之與羅素菲薄中國之孝道。謂視孝過重。亦不能進化之一端者。其言相近。但中國有創作機器思想能力者。惟墨子。墨子講兼愛。摩頂放踵以救天下之急。故曰。「吾將從父乎。天下之爲父者多矣。而賢者少。」羅素衛西琴之說。何其似墨子也。折西方耶穌之教則然耶。衛又曰。將來中國有希望。決不在十五歲以上之人。十五歲以上之人。腦筋不可復變化矣。吾儕自念已爲中年以上之歲數。聞其言雖亦不悅。然事實上要有值公義之羣衆運動。必賴少年多數敦然爲之。若中年之人。雖明知其爲好事而不肯挺出。必多方顧慮。終于消極。由此可知西人對面觀察之明了矣。故吾不覺亦默認其言。而對于一般中年之人。亦只爲雖有眞改造之希望也然乎否乎。仍願各人及身思之。

至從國權經濟二面觀察。謂中國近于亡國破產者。固諺非無理。然亦未可過于悲觀。此譬如人病重時。每有自疑難愈之想。然實恐怖心慮之故。實則體內生機一息尙存。未易即死。若夫今中國情形。則更大非恐怖太甚者所體體慮及。因歐洲大戰以後。各國人丁消亡。新建恩痛。非有三十年以上之休養。決無恢爲元德俄接近。未能恢復。白人屬地

化。直可吞吐世界者八九。有何難哉。有何難哉。

二充分的物質建設（充）　今爲文明物質時代。而不可云物質文明時代。因有物質未必即文明。惟文明人乃能用物質也。又殺人之物質非文明。惟養人之物質乃爲文明。養人物質愈完備愈好。故以一充字括之。誠移容談鬼神及妄肆互殺之精神日力。移而專攻一科日建設一種工藝科學。製造一種機器。謀公衆利益。煤鐵五金。遍于各省。新建天國。亦不難也。試觀中國各地。任何府區。一經西人經營。皆知天堂樂園。花草動植。令人生樂生之想。由於西人講物質。中人尙空談也。況飛艇電氣。已爲今時代家常。非廣與科學。尙有生人資生之具乎。

三普建均平的新村制度（公）　上海乃沙灘而西人化之爲都市。香港乃荒山。而西人營之爲天府。尤可笑者。北京一入交民巷則如花園王道蕩蕩。列樹無塵。一入中國京都界。則如豬溷。糞車汙塵。行者掩鼻。美人蒙面。眞可羞也。堂堂士夫。偸生其中。無知恥者。豈可怪矣。至于內地。夫復何言。西國新村。自十一世紀建築大典。已陵陵爲地中海更換新裝。而我至

……等國家于世界也。

附言。鄙人著東方大同學案方成明年出版所有問題學術詳于該書中

關稅自主與附加稅

王正廷氏談

中國關稅受外人之束縛已八十餘年。此次基於國際正義。要求自主。乃當然之事。毫無足怪者。原來關稅自主權之恢復。在國際間有兩種先例。一爲日本式。以交涉商辦之。一爲土耳其式。以片面宣言行之。

河水清

……權。爲少數有權力資望者之私有物故也。夫國家政權。而認爲少數有權力資望者之私物。而任其循環爭奪。往復代謝。多數人民。亦復循環毀辱。往復聽命焉。十四年之歲月雖長。而僅此區區循環無端之圓周線。已足奔走全國之英雄。斷送其國力民力而有餘。更何從而有進步之時機與路途。往者不可諫矣。即今而覺悟焉。大無畏。大決心。大努力。以權決此無情循環。十五年以後之中華民國。其庶幾乎。

望兩國名流互相往還

沈瑞麟氏談

人類者感情的動物也。故其所見恒以出於主觀的感情者爲多。個人然。國際間亦何獨不然。國際間之親睦在於彼此間之諒解。而彼此間之諒解則在乎意志之疏通。意志之疏通則又在乎感情之聯絡。故欲兩國之親善。以名流常相往還爲必要矣。此義在世界各國皆然。而中日兩國爲尤甚。中日同文同種。乃兄弟之邦。本應互相親睦。乃前此常有衝突之事發生。與其謂爲利害之衝突。無寧謂爲起於感情之隔膜。因感情常隔膜。則於利害之間。彼此不能相讓而相諒。故衝突之起最易耳。近年以來。中日兩國名流之往還漸漸稠密。此乃極良之現象。殊可慶幸。因之兩國間交涉常得圓滿解決。誠可謂爲名流往還之結果。而收互相諒解之效也。中國人民。從古以來酷愛和平。從不願與任何國家發生事故。現在素稱親密之東鄰。深願兩國實業家政治家學者等。時時利用便利之交通。互相往還。庶幾情形漸得熟悉。且於樽酒之間聯歡情於不覺。兩國前途實利賴之。今只此機會。祝兩國國民之幸福。（文責在記者）

的瓊洲島。但是這個機會使他第三次與農民接近了。不過要知道那時瓊洲的人民完全是黎人。沒有所謂文化。自東坡教瓊洲以後。黎人才漫漫『漢化』『吸收漢人文化。所以瓊洲到現在還有兩句俗話說。馬援（伏波）開瓊洲。東坡教瓊洲。

這位詩人因爲。（一）情感濃厚。（二）北宋人民痛苦流離他又三次與農民發生密切的關係。所以他對於一般人民的確放聲大哭過。但是他響亮的哭聲。被他的女人收藏到火神廟去了。他的淚痕被他的女人滅燬於茫茫宇宙之中了。就是說他當時替農民呼籲最激烈的詩詞被他的女人在他就逮以後付之一炬了。他的女人焚他的稿件的時候。嘴裏兒罵着說。

『好東西！平時拼命的著書。著下昔有。什麽好處現在被人捕去了。不高興吧？這就是你的罪案！』

因爲這個『女秦始皇焚書』的緣故。這位詩人的哭聲消沉。淚痕模糊了。現在我們能聽到能見到的只此模糊的像影了。但是因他的哭聲和淚痕是隱隱約約的。所以我們聽了愈覺淒冷動人。譬如幾婦夜半隔江泣。那就梯々動人了。如不幸他這在你臥榻之側嗚嗚咽咽哭上一個整夜。那你不但不生憐憫他的心。恐怕要討厭了。靜聽啊！靜聽這位詩人的哭聲隱隱約約從隔江的孤舟上傳來了。

今年粳稻熟苦遲。庶見霜風來幾時。霜風來時雨如瀉。杷頭出菌鐮生衣。眼枯淚盡雨不盡。忍見黃穗臥青泥。茆苫一月壠上宿。天晴穫稻隨車歸。汗流肩頳載入市。價賤乞與如糠粃。賣牛納稅

齊。嘆我婦子行水泥。朝分一壠暮千畦。腰如箜篌首啄雞。筋煩骨殆聲酸嘶。我有桐馬手自提。頭尻軒昂腹脅低。背如覆瓦去角圭。以我兩足爲四蹄。聳踊滑汰如鳧鷖。纖纖束藁亦可齎。何用繁纓與月題。揭從畦東走畦西。山城欲閉聞鼓鼙。忽作的盧躍檀溪。歸來掛壁從高栖。了無芻秣饑不啼少。壯騎汝逮老黧。何曾蹶軼防顛擠。錦韉公子朝金閨。笑我一生踏牛犂不知陷有木馬駛。（不知陷有木騣駃）

（秧馬歌原無此句　案若無此句則不押韻）

自蔡孑民先生提倡『勞工神聖』近來人很注意此問題。而這位詩人在八百年前已提倡『自食其力』主義這到不是附和。然而他的確是自己幹過。營東坡就是鐵證。

去年東坡。拾瓦礫自種。黃桑三百尺。今年刈草蓋雪堂。日炙風吹面如墨。平生偏倩今始悔。老大勸農天所直。沛然例賜三尺雨。造化無心恐難測。四方上下同此雲。甘霔不爲龍所隔。蓬蒿下溼迎曉來。燈火新涼催夜織。老夫作罷得甘寢。臥聽牆東人響屐。奔流未已坑谷平。折葦枯荷恣漂溺。腐儒粗糲支百年。力耕不受衆目憐。破陂漏水不耐旱。人力未至求天全。會當作塘徑千步。橫斷西北遮山泉。四鄰相率助舉杵。人人知我囊無錢。明年共看決渠雨。飢飽在我寧關天。誰能伴我田間飲。醉倒惟有支頭甎。

（欠韻孔毅甫二首之二）

現在再看他還有首詩云。

糴米買束薪。百物資之市。不緣

活的。有用的。所以。以言主張。就是『和耦相助』結果是人民終歲離勤勞。到了七月既望的候。祀田祖之後。『作樂飲食醉飽而去』以言方法。就是發明科學的農具—秧馬—提倡自食其力。

進而將農村田野的快樂描寫的有聲有色。如同一副活動電影。遠周公與管蔡也是『心嚮往之』了。固然周公與管蔡所樂往的地方。未必一定就可適合於一般民衆的生活。但是『瓊州多泉。儋海苦蒼山』的自然風景和『大作爾社。一醉醉美』的農家樂。那能不惹起人民的仰呢？

中國現在黃河流域連年『旱魃爲虐』『東南水災相繼。以致大好的青山綠不見農夫牧童的歡聲。但聞土匪綁票打劫的吆喝聲。農村鄉野者不見雞犬桑麻屋舍之類。只見政府苛稅吸民之脂與膏。痛心哉！痛心哉！這位詩人的主義。沒有提倡的價值嗎？

一九二五。十二。

武力的末運

北大教授　高一涵

武力這種東西用處也很大。強國也靠他。保種也靠他。維持正義人道也靠他。維持法律秩序也靠他。歐戰以前的歐洲各國的和平。叫做『武裝和平』換句話說。就是歐洲從前的和平。也是全靠武力維持起來的。中國古代所謂『仁義之師』。可以救民於水深火熱之中的。也是這種武力。可見得武力的本身。並不是什麽壞的東西。

可是但凡一種寶貝。如果在好人手裏。便可福國利民。如果落在壞人手裏。便可禍國殃民。我們看見西遊記上說的那些鋼鐲。芭蕉扇。藥葫蘆……等等。在天宮中何嘗不是幾件好寶貝。可是一被妖怪偸到凡間來。便變成殺人放火爲非作惡的器具。由此可見器具本身。原沒有好壞。祇看用器具的人是好是壞。如果好器具落在壞人手裡。便自然而然要變成壞器具了。

武力本是物質的勢力。也是人類所用的一種器具。這種器具他自身也沒有什麽好壞。也祇看用的人是好是壞。不過武力雖然自身無好壞。可是利用他的人。總是壞人多而好人少。所以結果。凡用武力所做的事。總是壞的多而好的少。武力固然可以做維持正義的工具。可是武力之下。常常是沒有正義的。因爲武力之下。不能發生道德的觀念。人家服從武力。祇是不得已而服從。不是心悅誠服而服從誰有勢力。誰可得勢。所以結果。誰都不願意服從人。誰都願意叫人家服從自己。因此武力便不能維持住永久的秩序。誰可以得勢。誰就可以推翻秩序。又因此由武力維持起來的政府。祇是實力的政府。絕不是正當的政府。故如果想以武力維持國家的秩序。便不啻把國家的秩序根本推翻了。

中國自袁世凱利用武力。殺戮異己之後。異己雖然完了。可是同己又立刻變成異己。中國這幾年的擾亂。不是在袁世凱之下的北洋派殘殺異己。便是他們自己殘殺自己。殺來殺去。殺得派不成派。國不成國。甲派今天剛剛打倒乙派。甲派自身便立刻又發生甲派乙派。如此循環。便造成中國十四年的亂世。可是從前在甲派打倒乙派之後。至少甲派總還有三五年的壽命。現在可是不然了。甲派今天剛剛戰勝。乙派內丁派便聯合起來推倒甲派。或者甲派自己便發生內訌。今天勝明天敗。明天敗。後天又勝。今天仇敵。明天朋友。明天朋友。後天又變成仇敵。這樣垮得快。倒得快的武力。豈不是武力自身走到末運嗎？。

解放運動之由來

黃郛氏談

五十年來。中華民族漸漸覺醒。不甘居於他人之束縛與壓迫之下。於是對外而要求平等。對內而要求自由。號稱革命運動解放運動者。乃與時俱進。至最近而益劇。是當然之結果也。本年上海南京路事件發生。我無辜之良民與學生。有多數橫遭外人慘殺。於是一般民衆。憤不可遏。益感於列強壓迫束縛之下之不可一朝居。於是撤廢不平等條約之聲乃瀰漫於全國。幾有不達目的不止之勢。此實出我中華民衆一種之天良與公憤。非任何勢力所能過抑者也。世界人類皆受天地之氣以生。本來平等。現我中華民族有數千年之文明歷史。貢獻於世界人類者至大。尤不能屈於人下。乃情勢之當然。願列強之徹底反省也。關稅會議。基於華府協定開會於北京。我國首先提出關稅自主案。實亦改正不平等條約之一種。幸日本全權委員。深知大義。首先贊成。各國全權委員亦顧念邦交。一致通過。此種提議已告厥成功。實堪欣慰。吾人於列國之好意當致謝意。而於日本之公平態度尤宜銘感也。中日邦交從此當可劃一新紀元矣。至於增加稅稅率問題。及增加稅用途。不免有多少之爭論。亦在意中。然列強既已贊成我之自主。則亦當然於此等諸問題。尊重我之意見。不致橫生枝節。使我僅有自主之名而受束縛之實。而我國在主義上。以恢復主權爲主要目的。增加收入乃其餘事。觀於國定稅率之輕便。即可知也。

要之日本之舊文明多發源於中國。而中國之新法亦多由日本傳來。即今居要路當國事者亦以日本留學出身者爲最多。自公義私情兩面觀之。均望日本之誠意援助。使中國解放運動達於成功之域耳。（文責在記者）

患皮膚症者注意

皮膚良藥

愛膚膏

頑癬皮膚病 一盒保好

人之皮膚者被覆身體而保護臟腑 外膚有傷即內臟從受其弊 喩之樹木剝去其皮則其樹身瘦枯至夫禽獸蟲魚亦莫不然 可見動植雖異而生存之理則一也 是故人受病於皮膚必須速用良藥根治乾淨不然或爲慢性痼疾或終身存醜惡瘢痕或因此以激發種々之惡症不可不加意戒愼也 本藥房虔製之皮膚良劑愛膚係將最新學理與弊舖多年研究配合貴重藥料其効驗卓絕不可思議 雖至頑固之慢性症一用此藥則滅盡黴菌根治如拭 世之患皮膚病者請試一試以知予言之不謬矣

本藥專治 頑癬 陰囊頑癬 金錢癬 疥癬 鵝掌風 濕疹 凍瘡 火傷 創傷 擦傷 胼胝(生鷄眼) 陰毛虱 毒蟲咬傷靴傷 褥瘡 酒刺 粉刺 面皰 雀斑 汗疹 丹毒 潰瘍 陰部潰瘍 陰部痒 疹 口瘡 耳瘡 頭瘡 糟鼻 子鼻瘡 細疹 刮刀瘡 胎毒瘡 肛門瘡 痔瘡 (脚氣足爛) 此外皮膚諸症効驗如神

愛膚各地大藥房均有代售購者必認明愛膚及順和公司藥房字樣爲幸

愛膚膏藥價試用盒一角二分小盒三角中盒五角大盒一元德用盒貳元

發售所 大連市山縣通り一丁目電車停留所北 順和公司大連分號

代售所

奉天四平街 大德生大藥房
奉天小西關 廣濟堂大藥房
奉天小西關 井上誠昌堂
奉天鐘樓南 中西大藥房
奉天鐘樓南 歐美大藥房
鐵嶺戲樓西 平記大藥房
哈爾賓傅家甸 長發堂大藥房
齊々哈爾城內 稻野宮山堂
遼陽城內十字街 天錫成
營口二道街 中西大藥房
營口西大街 五洲大藥房
營口西大廟街 義興成余記
安東縣中富街 東益增遠
安東縣市場頭 井上誠昌堂
金州城內 中西大藥房
芝罘大街 諾英大藥房
大連市浪速町 日本賣藥會社
大連市浪速町 井上誠昌堂
大連市監部通 華泰大藥房
大連市奧町 華西大藥房

風熱婦人寒症之良藥

當以無中毒作用純植物製藥

保溫靈藥

守妙

爲最

守田治兵衛
本店 東京下谷池之端仲町二七號
振替東京二九八五番
支店 大阪市東區平野町一之四
振替大阪五七三九

守妙主治効能

四季之風寒 流行性感冒 發熱 中暑 中寒 頭痛眩暈 痰咳上沖 氣鬱 腰腿發冷 便秘婦人月經一切 產前產後諸症

定價 參圓 貳圓 壹圓 五十錢 二十錢

全國各藥店皆售

(其他食慾不進者、婦人有寒者、妊娠中常用此藥大有効果)

奉天萬芝堂葠茸莊

葠茸補腎丸

此藥專治男子先天不足後天虧損少年破身太早房勞過度腎虛腎寒精冷如冰不能種子陽痿不興興而不久夢遺滑精腦髓空乏腰痛耳鳴精神短少自汗骨蒸以及婦女經脈不調赤白帶下下元虛冷久不孕育等症服此藥添精種子壯陽補腎大有奇功每匣兩元四角一打二十四元

立止咳嗽藥

專治男女老幼諸般咳嗽不論年深日久虛損勞傷咳嗽吐血痰中帶血傷力咳嗽肺虛痰喘睡臥不安飲食少進內傷外感肺經不清此藥善能止咳定喘養血清痰能補能和能清能散管保去根永不再犯立見功效每付價洋六角拾付五元四角五付二元八角

三黃寶蠟丸

主治跌打損傷消腫止痛服此丸有起死回生之力每付五角

麝香解毒膏

專貼無名腫毒疔毒惡瘡瘰癧鼠瘡癰疽發背對口乳瘡痰核濃瘡無不效驗每包價洋六角

麝香黑鉛散

專治諸般瘡症疼痛難忍急上此藥無不效驗大瓶一元小瓶五角

虎骨熊油膏

此膏專貼左癱右瘓週身痲木筋骨疼痛內服本堂虎骨酒最能舒活血每大張價洋一元小張五角

神效虎骨酒

專治腰腿疼痛手足痲木半身不遂五勞七傷服此酒神效每大井四元小井二元

宋氏救喉散

專治咽喉諸症單雙乳鵝喉癰痧症毒爛喉花柳攻喉或腫破爛水漿不進吹之立消每大瓶一元六角小井八角

開胃止痛丸

專治男子心胃疼痛胸膈脹滿飲食無味嘔吐惡心寒積肚痛等症服之甚效每付五角五付二元三角十付四元五角

調經種子丹

專治婦女經脈不調氣滯血少時常腹痛崩漏帶下心悸脹滿咳嗽盜汗腰疼腿軟服之調經開鬱每大匣四元中匣二元

保胎健母丸

專治婦人患墜胎者或一次二次者或受孕之後久服此丸萬勿墜胎之患誠屬保胎之良藥每匣二元

双合化痔膏

專貼男婦諸般積聚心胃疼痛胸膈滿脹氣逆不舒泄瀉痢疾遺精痛氣腰腿疝疼手足麻木小兒食積痔塊虛脫肛肚腹疼痛常貼此膏化痔消積速效每份八角

牛黃上清丸

專治諸般火熱上攻頭暈、言語繁亂或偏正頭痛或咽喉不語等症服之神效每大盒一元二角小盒六角

琥珀逐淋丸

專治五淋白濁小便刺痛估染花柳魚口便毒毛髮脫落口鼻腐爛等症服之消淋解清消腫止痛疏利下元調暢尿道每包八角

明目退翳散

專治眼疾無論遠年近日風火暴發紅腫赤爛雲翳障翳白膜遮睛努肉迎風流淚一切等症用淨響蘸涼水點之其效如神每匣五角

總處醫士▲孔益忱(溫恩錫 趙春樹)○分號醫士▲(劉東閣 李豐民)應症○奉天省城(總號大西關大街 分號商埠北市場)萬芝堂謹啓(電話一四三一)

本堂此藥各省城鎮均代售 外埠函購郵費自備

志仁堂雙層化積膏

專貼氣積血積寒積食積心胃疼痛胸滿膈脹嘔吐噎膈反胃氣臌水臌瀉肚痢疾癥瘕痞塊腰腿疼痛疝氣腹痛並婦人經脈不調腰腹疼痛下寒白帶久不受孕或孕小產及小兒乳痈痞積等症速貼神效無比每份價値洋壹元

萬靈風寒虎骨酒

專治風寒過身筋骨痲木半身不遂口眼歪斜癱瘓腿脚抽筋及多年筋骨疼痛春秋發犯並氣寒心腹脹痛岔氣結胸噎膈反胃胃寒嘔疼脾寒瀉肚痢疾疝氣兼婦人經寒腰腹疼痛白帶產後血瘀等症速服神效每瓶洋參元六角

强種補元丹

專治男婦先天不足後天虛弱五勞七傷夢遺滑精中年精乏陽痿不舉老年酒色嗜好絕嗣等症每盒壹元

濟坤鹿胎丸

專治婦女經血不調腰腹疼痛經閉白帶子宮寒冷不孕產後血塊虧血傷氣虛勞等症神效每丸價洋參角

清毒掃淋丸

專治風火寒各淋花柳傳染楊梅下疳魚口便毒白濁等症或誤用輕粉喉爛牙落音啞神效每盒價洋八角

止嗽保肺丸

專治辛苦勞役傷肺房勞過度傷腎肺腎兩虛以致氣虛痰喘咳嗽等症每逢秋冬發犯服此神效每盒捌角

順氣健胃丸

專治脾胃虛弱胸滿結氣胃寒嘔吐疼痛脾寒瀉肚痢疾飲食不化膈悶脹飽積聚等症神效每盒價洋壹元

虎骨壯陽膏

專貼風寒筋骨腰腿痲木疼痛中風癱瘓氣鬱血凝積塊腹痛腎虧無子經寒不孕等症每盒價洋一元二角

衛生時症丸

專治四時瘟疫霍亂吐瀉頭身疼痛轉筋痧疹攪腸痧痛抽搐危險症先用後服神效無比每袋價洋參角

老山人參糖

專能大補肺中元氣生津止渴開胃進食安魂定魄兼治冬寒多年痰喘咳嗽夜不能臥每匣價洋三元二角

奉天省城大東門裡 志仁堂大藥房謹啓

現代美髮御料

最高の品位 品質優良

於髮最佳之植物性

金鶴頭油

最新煉香油 金鶴波碼脫

金鶴化粧品 鶴の花石鹼 本舖 野村外吉商店

兒童文藝

敬告同學

國之強弱。觀其學校之學生可知矣。是學生乃建國之基礎也。今吾同學可不努力求學哉。然吾志有所向欲求達到目的。非從有恆專心下手不可也。有恆者何。有耐性。人一能之已百之。人十能之已千之。無論如何之難。而不畏之。力進不懈。必達到目的而後已。專心者何。專心其學業。校外之事。一切不聞。嗚呼。吾等之同學。其果能如此乎。吾見夫吾輩同學所授之課。日復一日。月復一月。因循苟且者。十之九焉。其身處於校內。而心馳於校外者。十之九焉。華其髮。潤其容。直其腰。廣其膈。非不儼然好學生也。及叩其頭腦中所涉想。所懷抱。無不與彼予所欲涕泣陳詞者。陳腐朽敗者。爲一丘之貉。勸吾同學勿如此也。夫吾輩學生。當此少年之時。猶一歲之初春。如朝之日。如百草之萌動。如利刃之新發於硎。前途無量。有何種思想。皆易達到。豈可不努力前程。以期將來之成就乎。

省城第二小學校高二學年生馬良琦

說同類相殘之害

與吾同種族同貌者。皆吾同類也。世界之上。自動物言之。無論蟲魚鳥獸。以至於人類。鮮有不知愛同類者。彼鷙鳥中之最猛者。獅獸中之最烈者。概未聞有自殘同類之舉。物猶如此。人何不然。吾讀國文之烏與狼。未嘗不慨同類相殘之害也。夫烏乞生於羅人也。類如涸鮒。哀鳴求蘇。欲導同類以爲報。狼之有力者。自爲矜詡。且學效狡之計。從虎遊而殘同類。一則求生難遂。一則同類盡而身亦被檎。嗚呼。二者之不免俱死者。無他。以自殘已族已耳。若夫人也。方趾圓顱。皆爲同類乃有以私人之歸。與兵構怨。使百萬同胞。盡喪於槍煙砲火中者蒸民何辜慘慘遭殺戮。以百萬之生命。爲謂一人樂辱。揆諸情理。詎可之涵爲之者總不計其他獨不饜於鳥於狼乎。

奉天第二小學校高七級莫東寅

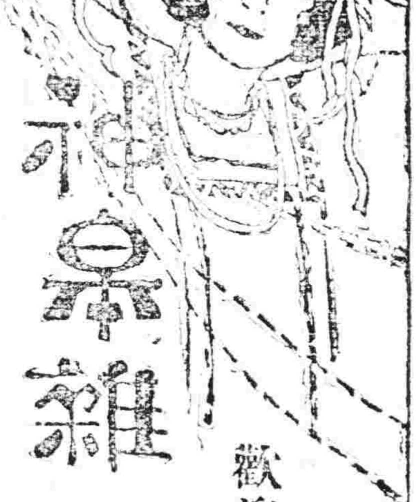

小說

畢業？（百忍）

一絲絲的春雨。從天外在不斷條的吹來。『一急一緩』蕭蕭的颼颼入耳。神漾我如許柔情。幾曾陶醉『意馬心猿』，豈止於『奔逼八荒』呢？百無聊賴之中。怎曾得些沈酣而甘蜜的夢呢？『滴嗒！滴嗒！』那不是檐滴讚羨春哥的聲嗎？『雨聲！雨聲！』那不是春雨吻彼花心殘夢的舒快的歡嗎？咳！這雖是些自然的眞諦。却多令我不耐煩的心靈增些春愁罷了。咳！冷霧雖溫。熱淚將紅。不幸的人們的確是難我到幸的事情呀！咳！早知今日何必…。…嗔哪！我的心絃已…。

回想兩月前的我。比較兩月後的我。咳！不堪回憶吧！不堪比較吧！現在球呢！我委實的不樂意陽了。在早還要比別人勇些。在早我不是當彰明我自己若畢業的高興。特爲多寄朋友們寫信告知他。現在這是不會寫的。幾天來考的心焦頭痛。舌敝唇乾。照精神和態度上說。也應該休息休息了！但是翻身轉側。還就不能睡去。咳！奈何？說我像一個麻木不仁的行尸。像癡呆病丐般走肉。我那敢反對？考的難關既過。偏偏不湊巧的發明了個覆試的話來！

我一想到『他們能不能再給些範圍？能不能再預先出些題目？』不覺有些昨香失望。決計是不可能的事了！謊謊張張已經曉曉到由前的車。可是路的蹤兒那去？我本要對於一切的功課，本來沒有徹底的研究過。蓦然說到覆試的話來。我怎能不徬徨不驚駭呢？敷衍不能。怎可畢業？游戲球術…是我素日所徹底練習的功課。但覆試表上偏沒這門。教我該怎樣的難過呵！咳！懺悔不及。徒自躊躇。

回想在春假已滿。預備登程來校的那個早晨。母親不是說『彼兒！去吧這次你去我不再想你了。因爲畢業去。一年二年三年到今年。可巧把你念成了！今年要多交些朋友多做幾件衣裳。不再心疼我的錢了。你不知道麼？不但我是這樣快樂。你看你祖和父。都樂得什麼是的！給你正用學費以外。更都給你好些零化。連村正李大爺昨晚都來給你餞行！都看起你這小孩子了！當這個時候。我們高興都到這樣田地。若二三月個畢業有差後。我們更該怎樣！俺家世代書香。眞不愧名門了。兒去吧！用項不足往鋪子裏取去』。咳！這些陳跡。杳在目前。怎不令我神傷。我怎對得起她！沒法呀！『腹內空空。怎可對付呢？明天不是覆試第一天嗎？預想那試場裡的煞氣。不知征服多少預備的青年！不知論落多少有志的青年？覆試先生們的威嚴。那懇容我回回頭。手拿着生死簿子般的名冊『一寫上你。就算在數了！呵！我怎能睡去。老師…他能不能救急我。恐怕…不靠吧…。咳！天呀！你也曾知道我是不可救藥了？灑下了你那辛酸的淚來助我哀嘶。你罷不能灑向我白雲親舍？傳信告知他們是失望了他們的兒子是失望了。畢業已經是決對的失望了！『嗚！嗚！』不覺晨鷄已叫！咳這一夜不但沒得些休息及惹來煩惱。起去吧！起去。好預備我最後的今天之考。

別家的那一天（續）（王介心）

女子在家是聽從父兄的。出嫁以後。她所倚靠的。就是她唯一的丈夫。她的丈夫得好。她也隨着享福。她的丈夫糟了。她也就隨着受罪啦。『妻隨夫貴』那句俗話。是一點也不錯的。況且這離別乃是暫時的。終久必要聚合的呀。我這回出外。將來要衣錦回家。她不也揚眉吐氣嗎。所以她不作那兒女之態。我想到這裡。又不由的贊成她佩服她。

行行復行行。天到傍午的時候。轆轆的車聲頓止。『到啦！下車吧』車夫在車下把車簾把起。說了一句話。我正兀自坐在車裡亂想呢。被車夫這句話。纔把我的思緒打斷。探出頭來一看。正是到啦。我們坐的車正站在一個棧房的門前。我跳下車來。讓車夫把車趕到院內。把東西搬到一個單間裡。夥計端上兩盆臉水來。我們洗完了臉。隨便吃點飯。天約兩點多鐘。我們剛把店賬算清。棧房掌櫃的走進來說『二位先生。您往那去呀？不起票嗎？』『上奉天去。』『這是十五元錢。』『你拿去買我們兩張車票。』『剩多少的給小櫃吧。』我同行的叔叔手拿着錢回答並接續說的幾句話。掌櫃的說了一聲『謝！謝！』隨着把錢接過去。就買票去了。去不多時。手裡拿着兩張車票進來交給我們說『上站吧！還有五分鐘車就進站啦。』隨着他又喊『小二！抗東西來。上站送客。』『哦』小二同幾個夥計答應着走進來。他們把行李抗起一直向車站走去。與我同行的叔叔在後跟隨着。棧房離站不遠。幾步就到啦。站台上已竟有許多候車的人在那裏呢。我們剛到不大的工夫。車就駛進站來了。車站穩後。叫搬運夫把行李搬上車去。找了一個妥適地方坐下。約有十分鐘的工夫。汽笛一鳴。我就漸漸與那親愛的家鄉作爲暫別了。（完）

民國一四。一二。二八。滿洲里

筆記

文藝叢考再編（陶明濬）

導言

國於天地。必有與立。所與立者何。學而已矣。學而適用。可以經國家。定社稷。叙人民。利後嗣。合於天時。理於萬物。順於鬼神。當於人心。以之明禮。則尊卑以有立。以之處變。則遠邇咸通。以之斷事。則皎然而無差爽。以之傳後。則無所處而不當。所謂天之經。地之義。道之常。利之宜者。實莫過於學。雖然徒有學而無其具以載之。則行於一時。泯於後世。如管晏之法。沒身而已。後人因無由以效法取則。重於式。而降規範也。若是則此學也者。一人之用而已。不足以及於他人。一時之用而已。不足以及於他人。一地一國之用而已。不足以及於世界。其用既狹。其道必有所不周。其傳必有所不久。君子恥之。於是治爲之具。命之曰文字。文字者。濟言語之不足。無耳而聽。不脛而走者也。

聯話

爻菴聯語（邱可名）（續）

袁潔翁。輓趙燕孫聯云『來日大難地棘荊翻不若遺世仙遊吐棄塵凡撒手別尋極樂處』『識公恨晚詩鐘酒榼猶想到歷官清節遨翔直奉抗懷眞有古人風』。

金息侯先生。道德文學。冠絕一時。余嘗隸其門牆。見輓趙燕孫一聯云『開名江左遽殞少微贈代龍孫吊天水』『賭地遼東附充小隱寥空鶴化悼秋風』。二六橋先生輓云『賭閣功名賞詩推第一』『瞰波身世修史嘆成雙』。吳公光國輓云『慟時事之艱難恥大吏願爲小隱』『痛斯文兮掃地遺詩幸有佳兒』。此皆一時之傑作也。

陳寶琛太傅。輓高嘯桐聯云『初政正求言失此方聞眞一慽』『沆瀣猶杜札規吾福性最相知』。陳樵琴君。輓吳潛山中丞聯云『使節轄閩疆舊雨追思鄭渚闌言如昨夢』『耆英推洛杜生翁遙莫謝庭玉樹總居胥』想尤非俗筆所能道及也。

開原徐煥章。謂京都某翰林。開設烟館。年五十納十五齡之小星。自撰一聯云『五十老夫十五少婦天數五地數五待他年五子登科莫謂枯楊生大過』『三兩烟膏兩三知己損者三益者三看此夕三星在戶暫將罌粟欵同人』。又某人代黑籍中人撰聯云『一盞孤燈照透祖宗財產』『半根竹桿打倒蓋世英雄』言辭雖近於苛。要亦實在情形也。

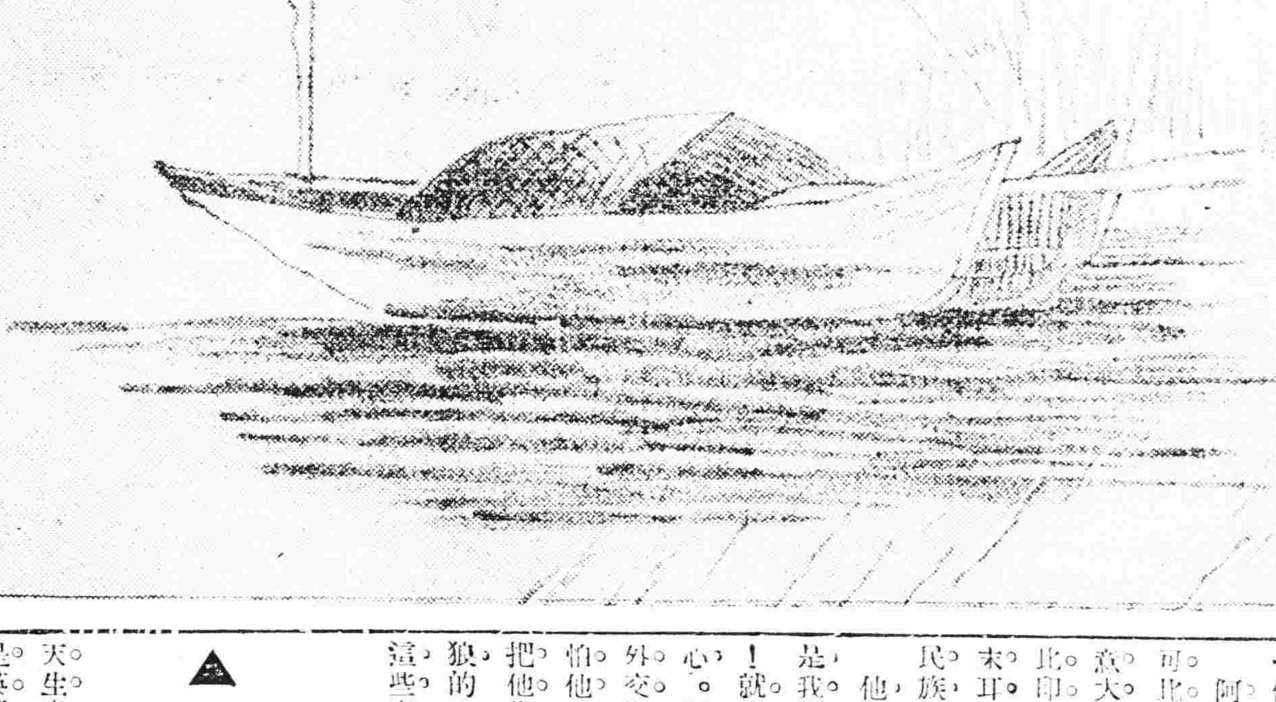

奉天省立七小高一 張永慶繪

傳記

摩洛哥獨立運動首領阿白台爾克林之略傳並評（續）（趙曜華）

事土英國時報館專員自己證明。挑釁者爲他方面（駐粵英領）。覆廣州政府云『余敢誓證。先開槍者。實爲華人』一樣。非常不可靠的！此種證據。確與否。姑不必論。請問大及事理。小至法律。能有自己替自己作證人的那個學說麼？

對於阿白台爾克林抱反感的。上面也曾說過。不過是法西帝國主義者。至於與他抱同情的也很多。如赤俄自不必說（阿白台爾克林並沒有赤化的證據。並且是眞沒有。既使有赤化嫌疑。也不算純粹激烈的革命。也是非常光明正大！）散居各國的回教徒。並李法西的共產黨員。也通電賀於戰勝。還有世界著名西班牙文學家伊本納玆。因反對征摩。被政府逮他半身雕像。都打毀壞了。這可算阿白台爾克林將軍的一個重要反應。

阿白台爾克林的人格。在往前比。可比南美洲坡利乏。北美州華盛頓。意大利加里波的。在往現時比。可比印度的甘地與達斯。土耳其的凱末耳。可稱爲全世界有數之傑士。民族運動之先驅者。他的人格主義。都是正大的。這是我們可絕對贊成。決無異議的了！就是有幾件事。最使我們替他擔心。第一。怕他受人家帝國主義的外交陰謀。終不免落人圈套。第二。怕他受局外（帝國主義）人的愚弄。把他當作一種工具。以遂其驅虎吞狼的政策。當然他比我們明白的多。這些事情。也許瞞不過他的。……（未完）

文苑

一葦軒詩存（續）（盖平劉德成）

▲哭亡友高亮忱

天生奇質冠朋儕。爲國勤宣爲國憂。偏是英雄多薄命。風摧大木哭長州。

曾記京華促膝吟。而今惟有淚沾襟。側身天地無知已。從此牙琴不奏音。

三千渤海水盈盈。宇宙徒留李杜名。夜靜更闌翻舊稿。恣人腸斷到天明。

休云舌辯與才雄。今古才人結果同。閱盡淸多厚福。不平我欲問蒼穹。

焚香薦士妙權衡。一片婆心具至誠。推食解衣誰得似。遼城風雨哭先生。

奇才共仰濟時艱。報國殊勳見一斑。司馬雄心長已矣。空留玉影在人間。

青冢荒烟泣月蟲。遺孤六尺苦愁中。生前重友千金擲。死後悲君四壁空。

遼東悵望已無儔。疏雨孤燈滿眼愁。搔盡心灰揮盡淚。故人泉下憶儂不。

來函照登

月田先生大鑒敬啓者鄙人讀盛京時報第五千八百二十三號（今年一月六日）披露先生當選光明小說一篇全篇文字除教員與生之姓名稍有不同外純係完全抄襲他人大作查此篇文字原係海上小說大家趙苕狂先生所作已於十三年四月十八日揭登於商務印書館出版之第六卷第三號之小說世界內題名（兒啟）不知何時竟被先生竊抄竄易名爲己作此等行爲尚爲文學界中之盜賊竊爲先生所不取也先生以爲事無人知則可誆取數十元奉小洋以飽私囊又可購得小說大家文學泰斗之榮銜揚名一時眞乃名利双收之舉鄙人素不識先生爲何如人然素恨此無恥之冒名文學家因竊抄他人文學無異竊盜他人財物之匪盜也先生既讀書識字奈何作此強盜之事先生之人格已掃地無存矣且此篇文字既早經小說世界揭登版權已歸上海商務印書館所有（已聲明禁轉載）若一旦被上海商務印書館知曉先生須負刑事上侵佔著任將來亦斷難辭自干休也特先生可請先生務早防備着突時敬候文安

男謹白 一月六日

兒童繪畫之指導

日本創作手工協會著 長風譯

從兒童性格上着眼（石川欽一郎）

一言兒童畫。當初小一二年級間。其理解力猶未發達。恰如學語小兒。舌囀不靈。時吐半語之感。亦如初萌之草芽。斯芽果爲何草。僅憑芽莫能判定。故兒童之畫。予以爲實未達大人研究教育法時期之程度也。只於不傷其芽之程度內加以保護培養。迨其嫩芽漸長。可以辨別之四五年級時。更從而觀其畫。藉其教育法。是最適當也。至此時期。小兒之性格。已可漸見於畫上。換言之。小兒之性格。已能爲畫質之構造。溫順之小兒。恂恂之小兒。或爲剛彈之小兒。其情格均能於畫中見之。此等性質。既直接影響於畫上。則應諸小兒性格的教授。不能不有以講求。如溫順小兒之畫。往往缺乏活氣。則加以醒快爽利指導。恂恂小兒之畫。往往過還技巧。則加以穩當順和之指正。剛强小兒之畫。往往主觀過勝。則應抑制之而獎勵其以愼重之態度描畫。如前述。各別指正偏僻間。更應注意其各自之長處。而助長之。否則寶貴之特長。反因壓抑而傷損之矣。學校教師。就或一小兒之繪畫傾向他兒比較。便能知其性格影響之所及。長處。短處。皆可立判。教師以箇人所見。而注意學生之文兒。是至有益之事也。

不拘良窳。凡有特徵之兒童。教師教之俱易。獨有平凡之兒童最難也。即給畫上非至巧。亦非奇拙。要之所謂熱力不足。教授者至需注意與勞力也。此等兒童。必先使之得熱力。而後定教育方法爲宜。

又性格上。亦常兒頭腦粗雜之兒童。此外兒童之健康與境遇。亦至有影響。再則癖之不同。亦有關係爲教師者。教導此項小兒。頗費手續。但據箇人之經驗。手續所至。必有相當之効果。

兒童畫之姿態。誠爲兒童所特有。並時有大人所不能做及大人意想不到之趣作。即小兒之畫。爲小兒初能給畫者。教師必以小兒之心爲之觀察。是至要也。但一方如蠶棄大人之所思。而純用小兒心理。亦難免過猶不及之憾。小兒畫之長處。一言以蔽之。曰無成見。如大人說話。應諸時會。每發無心之客套。或無中生有以自遣。小兒則無之。純本其心傾向以發抹。此等地方。自屬兒童畫之尊貴處也。惟決不能常之不變。迨其智識漸長。亦必漸能述客套。說謊言矣。給畫亦然也此等病。莫能防過。即指導上。亦非僅依給畫之教育能以蔵事。是必築成其根本的好人格。斯萬端一以決之矣。給畫盡僅屬學中之一。但給畫最是明瞭解剖兒童之心理。準此以觀。謂兒童給畫之關係重要。不亦信乎。

兒童當升學高等科。其智識漸增。蓋此時期兒童之天性。漸爲智識所隱蔽。如雜誌之插畫。並其他畫片之影響。亦於斯時最甚。對於畫之良窳鑑別。此際教授。至要務也。又同時期學生之受教。如蠶之食桑。夢中汲收。指導上非注意不可。蠶此等時會。予仍以爲非從全體上注意不可。苟使僅依畫的教育。而根本的指導失當。則宜上亦不免受其餘潤矣。（已完）

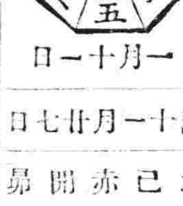

一月十一日 舊十一月廿七日 土 己亥 赤口 曉 開 昴 宿

▲一白之人外出多辛勞不如守於家內有利坤西艮吉▲二黑之人日起誤會爭執之日修造旅行凶坤丙庚吉▲三碧之人勞績顯露之日賀第開市吉▲四綠之人諸事順利儀吉艮巽壬吉▲五黃之人徒有虛聲不見實際之日諸注進行但在外須防失物西巽壬吉▲六白之人此日播種他日能收穫萬倍之利東乾坤吉▲七赤之人午前雖吉午后易趨於凶須注意巽丑東吉▲八白之人致疑過深易失好機之日進取吉巽乾坤▲九紫之人吉凶雖判守常業爲安西艮吉

東三省官銀號緊要廣告

前由美國鈔票公司定印一元五元十元之匯兌券三種係因舊幣行使多年已殘破並爲僞預防造起見當經登報聲明收舊換新並將收回舊券由官廳派員監視毀燬數次適值戰事猝起遂致謠言莫明真象不知本號發行匯券數不逾二萬萬元而準備金項下計存糧石鹹絲約合金鈔五千餘萬元資本金及公積金奉大洋一千餘萬元不動產金奉大洋二千五百萬元商民貸款奉大洋九千餘萬元附屬營業動產金奉大洋二千餘萬元不動產實值一千餘萬元準備金已超過十成以上加以全省收入爲之保障基礎益形鞏固玆特公開用釋羣疑我商民等勿被謠惑是爲至盼特此通告

公頌東北陸軍第十四師師部副官王榮九暨各軍官等之德政

當郭軍東進新民吃緊之際法庫近距新民不過百里前方潰軍紛至沓來到處肆行無爲不甚自十二月十四日第十四師師部副官王榮九押護輜重車輛到法暫住縣街當時時局緊急市面荒張幸賴王副官暨各軍官等師出以律俾全市履危復安執法尚嚴故衆軍秋毫無犯王副官又晝夜無間巡查街面非但本部兵士謹守範圍即他潰軍亦不敢再肆紛擾迴想亂軍紛至之時法庫全城若無王副官等之播護早已城郭坵墟市廛灰燼矣考古名將治軍有法紀律森嚴則有周亞夫今之軍官馭衆能嚴軍容整肅厥惟王榮九目今前方形勢業已危轉爲安學市商民豈可痴平忘痛爰本天良以頌功德用載報端公諸同鑒

法庫縣商農學紳各團體公頌

奉天惠臨火柴股份有限公司董事會謹啓

股東均鑒本公司第二期決算所有帳目業已結算經由監察人覆核無誤計股東股息紅利合共月得二分一厘茲定於陽歷一月二十四日即陰歷十二月十一日上午十一點鐘假奉天總商會召開股東常會議決通過後即開付利息除專函通知外特此公告 各股東查照屆期早臨非常盼切以期到本公司領取如上年息利未領股票未換者可持原發收據并來領換爲盼

恭頌東北陸軍十五師步兵第十六團長孟公輔廷之德政

自軍興以來民不聊生敝村幸得十六團團長孟公輔廷各團住在此地人馬給養自備秋毫不犯每日派王團附雷副官沿戶訪查不准任兵携帶民間物品違即重懲衆戶頌聲載道有口皆碑村正副等不能埋沒用登報紙以彰德政

新民縣北高台子村正王洪山副李秀鄰衆戶仝拜

恭頌騎兵第七旅旅長王公發忱之德政

當郭逆叛亂時敝村首當其衝敵軍未到以先騎兵第七旅長王公發忱全部住在於茲士兵恪守紀律私毫不犯逐日責派稽察多人按戶清查如有士兵携帶民間物品者即行重懲不貸軍規嚴肅民皆戴德村正副等不敢緘默故特彰諸報端云

新民西高台村 正王洪山 副李秀峯 衆戶全拜

奉天小西關大街洪興源綿房減價贈彩 廣告

敬啓者敝號向設小西關大街中央路北歷有年所茲因重新改建洋式樓房現已工竣擇於夏歷九月初二日遷回原址照常交易定於初八日正式開幕諸般貨物一律減價另備特彩數種印有傳單以酬主顧但敝號自置綿綢絨呢絨布疋中外雜貨一概俱全以及代理各牌麵粉各種白糖並專門經理

俄商賓哥司氈莊

眞正俄國新花毛毯光色鮮明經久不變向蒙各界賛許今又運到毛毯絨呢哈拉毛布種類繁多不及細載批發零售自從廉格不遺知特此佈告

本號主人謹啓 中國電話一三三六號

各界注意

本行現擬招聘各縣籌備員多名其資格列左 一等月薪二百元須招募一萬股者 二等薪一百元共五千股者 三等薪五十元共三千股者 招足後派充職員 至於有意投資之各地商號須先設籌備分處該號執事充分處長月薪二百元應招募萬股以上者爲合格 前經通知各地商會代選特邀並事一切其未選委各縣赶速辦理爲荷 本行招募優先股一次交欵分利加倍 夫良機所在有意充任及辦理者須速向本行第二科接洽可也 每股奉大洋十元

東北農林銀行奉天總處啓 大西關電話一〇一七號

三、眼鏡！ 四、珠石！ 貨色純眞可靠絕無贋品欺人

敬贈子宮病症自診自治

婦人一世衛生良書

子宮病之病狀

子宮病狀種類甚多。最普通者、下腹疼痛。手足氷涼。肚疼肚墜。頭痛發熱。耳鳴目眩。便閉。月經前後錯亂。有如水者。有如湯者。帶下有色白者。有黑紫者。血量多者。極少者。乃有如鼻汁粘心者。黃帶濃。有如卵白者。症急者。管炎。膜炎。子宮外膜炎等。乃子宮病先兆。萬不可忽略之。致招諸病。後悔無及也。爲腰部緊脹。尿頻夜來不安眠。如是即卵白帶。有濃液青白者。同種類之症可以證據。亦實爲子宮炎。赤白帶下。胸痛滿悶。腰酸腿脹。行經腹痛。白帶夫有量出。概因子宮內管病。即喇叭管炎無關。

赤白帶下之害眞可恐懼

赤白帶與子宮病關係密切重大。不但使女子不能應盡之職。症而血亦赤白帶下。子宮炎娠姙之內膜炎。懷孕之害。乃貧血不能應盡之職。赤白帶下之人。亦不能身體虛弱。易生種種之病。其所以可怕者、並且妨害姙娠。必致殺害姙娠。長期疲倦心悸四肢無力。概由赤白帶而起。由子宮絕産。體弱胸悶。消化不良。氣鬱情緒變。病毒侵犯。

不知者不幸

世間有五十年久受病苦。遂至自暴自棄者。亦有多方治療。均無効驗。概因缺乏衛生知識而然也。如明疾病之源。自能達全癒之目的。實非虛語。學博士佐藤、北牧西三醫士及增田醫共著婦人病治療法一書。詳述子宮病、赤白帶下、經血不調、月經不順、其他婦人病之治療。如何治療。如何不能姙孕。凡一讀此書。即知何病應如何治療。世間婦女必讀之書也。詳細懇切說明按照此法服用藥品。必能全癒。既往數年。無不應有盡有。用是法治癒者不計其數。

爲善宜速何卽試行

命之母爲世靈藥。信用昭著。人所共知。今頒發此藥。藉得濟世活人。幸莫大焉。

藥價 五天藥一圓、十一天二圓、十七天三圓、三十天五圓、七十天十圓

如蒙賜顧、請撰款、或裝郵票、或封郵票、均可。

日本東京市京橋區新榮町四丁目一番地

總發售處 命之母本舖 笹岡省三藥房謹啓

中文詳譯 **婦女病治療法書** 函索卽寄 不取分文

各埠著名藥房均有代售 奉天小西關大街路南 佐藤廣濟堂 奉天小西關大街路北 井上盛昌堂

久和隆綢緞大減價

本號自陰曆十一月廿六日起舉行冬季特別大減價三星期凡蒙 惠顧各種綢緞均按底賬定價一律九扣以謝 各界盛意茲略舉價目例左

元青三三特別大京緞原價四元八毛九扣實售四元三毛二

各色頭號新花公司緞原價三元九扣實售二元七毛

各色頭號新花雲霞緞原價一元八毛九扣實售一元六毛二

各色新花眞正華絲葛原價一元六毛九扣實售一元四毛四

各色新花超等電機葛原價貳元九扣實售一元八毛・

上列價目均按奉小洋計算倘遇原料底昂以及奉票漲跌均得隨時增減其餘花式繁多不及細載

奉天德慶增藥局

神效補天丹

主治先天不足後天虧損諸虛百損五勞七傷腰腎兩虧飲食無味四肢困倦筋骨酸軟面黃肌瘦咳嗽喘填精補髓腎經潮濕常出涼汁長陽種子暖丹田壯元陽滋補下元之靈藥也毎劑定價奉洋四元八角

虎骨延壽酒

主治積年近日腰腿疼痛半身不遂口眼歪斜左癱右瘓手足麻木並治婦人經脈不調乾血勞傷子宮寒冷久不受孕以及虛勞等症並皆治之常服者有延年益壽長生不老之功每瓶半觔定價奉洋貳元

加味二仙丹

夫腸風下血者乃大便出血故也因臟腑積滋熱成毒風毒胃腸胃流熱氣血逆亂榮衛失調不能攝血歸原日久不愈氣下陷面色痿黃不思飲食無論前後遠年近日服之神效每丸價洋三角

烏鷄調經丸

主治婦女經脈不調赶前錯後或多或少或色淡如水黑成紫塊崩漏不止赤白帶下經前腹痛四肢無力以致經寒經閉滿腹積塊睡臥不安子宮寒冷久不受孕患此症者服之無不神效每丸定價洋貳角

虎骨熊油膏

此膏兼舒男婦之血中結風寒雜換筋骨痛綠癥瘕痞積花積腰腿男子腎虛寒腎痛氣手足麻木腰腿困酸無力婦女經閉子宮寒冷久不孕育小兒乳食痞積蟲積偏墜等症此膏效驗甚速每張價洋八角

回陽化陰膏

此膏專貼陰疽之類如瘰癧鼠瘡流注核石疽乳癰失榮橫痃海底漏瘡是皮色不變之惡核陰疽以及疔毒惡瘡魚口便毒等症皆能治之凡用此膏如潰破者能拔毒生肌未破者內消而愈每兩洋四角

房氏安神丸

[illegible]

中國電話二百九十二號 德慶增

本號開設奉天小北關白塔寺東以上各藥東省各城鎭均有代理外埠函購郵費自備 中國電話二百九十二號

頭取 安田善四郎

正隆銀行

奉天支店 浪速通

日電話四五五五・一六五〇・六八〇

小西關出張所 小西關朝鮮銀行西

(日電話二五二二) (華電話七二二)

資本金壹億圓(全額拂込濟) 積立金八千參百五拾萬圓

橫濱正金銀行 奉天支店

(宿直用)

電話 日一一二一番 日一一二一番 日二〇七〇番 日五三七番 中四七一番

總行 日本橫濱

▲分行所在地 東京、名古屋、大阪、神戶、下關、長崎、靑島、濟南、天津、北京、香港、上海、廣東、牛莊、大連、旅順、長春、哈爾賓、西貢、新嘉坡、蘭貢、卡魯卡達、孟買、卡拉其、馬尼拉、斯馬拉巴牙、斯馬蘭、巴大必牙、西脫尼、倫敦、里昂、漢堡、布哇、桑港、囉斯安賽蘭斯、紐牙脫兒、紐育、利歐鐵加內羅、布由納細愛兒斯

亨得利鐘表眼鏡公司廣告

農商部註册

奉垣向無眼鏡普及之家即偶有之非價値有意高昂居奇貨即貨物惡劣不堪戴之有傷目光敝公司有鑒於此恝然憂之爰將眼鏡部從事擴張以革新奉垣眼鏡事業俾顧客得有所從而使居奇貨者無從售其奇貨劣貨者日臻淘汰故自製各種光學鏡片以及國産水晶等力求精良聘請光學專家爲顧客驗光不取分文各鏡定價低廉貨質最高倘有欺言願受賠罰幸祈各界注意

奉天大西門裡 亨得利第一發行所 第二發行所 眼鏡部啓

下痢と腹痛を治し腸胃を健全にす

健胃固腸丸

本藥專治赤痢霍亂其効如神凡傷食傷水停滯夜寒時冷不佳腹鳴痛痢腹痢等症服之皆驗

日平胃弱之人朝夕一回每服五粒腸胃之病自離身體日益健壯矣

大日本大阪、東京 特許老舖 谷回春堂大藥房

民國各省各埠大藥房均有寄售

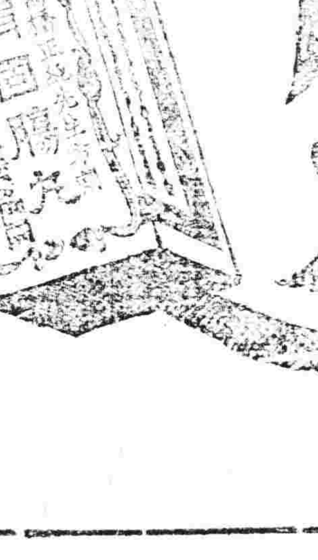

奉天同義合綢緞呢絨布莊廣告

本號例逢冬季即將應時諸貨採運齊備敬待各界採擇如新到絲絨毛織電閃綢緞顧綉服裝旅具等貨花新色艷應有盡有無不俱備倘蒙賜顧貨値無不克己從廉如外埠函購郵寄便利決不致悞裏皮郵費一槪讓免

代理 雷允上六神丸 獨秘玉樹神丸

中國電話綢緞部四九七 中國電話批發部四九九 軍服部五〇〇

營業廣告

製革工廠 製革工廠 染料工廠 醫藥品

草帽工廠 化粧工廠 釀造工廠 其他工業

以上所述各工廠所用之藥材批發零售不悞主顧倘蒙惠顧無任歡迎特此佈告

奉天小西關大什字街北

株式會社 **乾卯商店 奉天出張所**

電話 中長一二一四 日八一九番

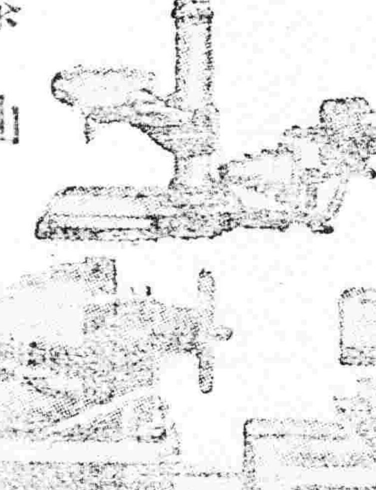

鐵道、鑛業 諸工業用機器 諸工具及材料品 發動機電動機 滊機、滊爐 銅 鐵 鋼 洋灰、漆油 機器油、皮帶子 金庫、衡器

(7)

合名會社 藤田洋行

奉天浪速通三層大樓房